No 10944 Shanghai Wednesday 27 February 1935 THE EASTERN TIMES Published every morning and evening including Sunday

時報

民國念四年二月念七日星期三

今天本報兩大張本埠另加本埠增刊半張售大洋三分四厘

第一萬零九百四十四號

內政部登記證警字第五二三三號

中華郵政特准掛號認爲新聞紙類

時報每星期日附送圖畫時報

定報價目 本埠及日本一個月一元 三個月二元九角 六個月五元七角 九個月八元四角 全年十一元 南洋歐美一個月二元四角五分 三個月七元一角五分 六個月十四元一角 九個月二十元六角五分 全年二十七元四角 郵資先惠郵票九五計算 本報編輯部設於上海四馬路大新街口第一百九十四號（即望平街西首）電話九一二〇四 九〇八六一 營業部 電話九一六九三 廣告部 電話九一二〇一 電報掛號 一五一四

時報廣告刊例 [illegible]

購備洋裝四部備要 攜帶方便 檢取又易 研究國學

「如獲蘊富之寶藏 發掘無盡」

「發售預約 每卷僅合洋二分五釐」

組別	內容	種數及卷數	裝訂及冊數	定價	預約價一次繳款
天字	四部備要全書	三百五十一種 一萬一千三百零五卷	甲種一百冊 乙種一百冊 丙種二百八十冊	七百二十元 六百四十元 五百六十元	三百八十元 三百四十元 三百元
地字	四部備要全書（除二十四史）	三百二十七種 八千零六十五卷	甲種七十八冊 乙種七十八冊 丙種二百三十冊	五百七十二元 五百零八元 四百四十四元	三百零二元 二百七十元 二百三十八元
玄字	二十四史	二十四種 三千二百四十卷	甲種二十二冊 乙種二十二冊 丙種五十冊	一百四十八元 一百三十二元 一百十六元	七十八元 七十元 六十二元

另有經部、史部、子部、別集、總集、詩文評、計分八組發售預約。天字、地字兩組，並可分八期繳款，詳見樣本，樣本贈閱。

添加句讀

爲閱讀時之便利計，普通閱讀之書，概加句讀，如經部之四書集註及十三經古注，史部之二十四史、資治通鑑、國語、國策，子部之周秦諸子四十種以及淺近之性理書，集部之楚詞、詩文詞總集，對於學者當大有裨益也。

分三種裝訂 甲種布面金字 乙種布面印字 丙種紙面布脊

中華書局印行

（乙65）

中小學校 佈置教室 不可不備

五彩精印 （每套闊市尺一尺半長二尺三寸半）

植物掛圖 全套廿五幅

動物掛圖 全套廿六幅

定價每套十元

特價每套六元

中華書局印行

（乙52）

中國銀行召集通常股東總會廣告

本行本年第十八屆通常股東總會現經董事會議決定於三月二十日午後一時在上海香港路四號銀行公會召集開會各股東具有本行章程第四十九條規定之資格者（自開會之日起算在六十日以前註冊執有十股以上之股東）務請於開會期前取到股票或新股票或調換股票憑證書向總行或本分支行辦事處驗取到會執據並希於開會前五日起至開會前一日止憑到會執據向總行換取入場券以便到會如因事故不能到會得於領取執據後連同委託書交由到會股東代理再者在開會期前二十日內暫停行股止調換新股票俟開會後再繼續辦理除函達外特此廣告

中國銀行啓

四明銀行定期股東會通告

茲經本會議決定於三月二十四日午後一時在本銀行開定期股東會請各股東于三月十四日起至二十三日止攜帶股票印鑑到本行領取入場證以憑到會如因事不克親自到會請照章委託他股東代表填具委託書於會期前三日送至本行一面將入場證交代表人到會再自通告日起至開會日止暫停股票過戶除另函通告外特此通告

四明銀行董事會謹啓 民國二十四年二月二十日

四明銀行

業務 辦理存款放款匯兌等業務備有保管箱保管各項貴重物件經營房地產業建築住宅店面出租

儲蓄 專設儲蓄部辦理各種儲蓄存款

發行鈔票 經政府特許發行鈔票專設準備庫辦理兌換及準備金事宜

創辦年月 前清光緒三十四年開業

地址

上海總行 北京路二百四十號 電話一五五〇三 一五五〇四 一五五〇五

上海南市分行 民國路八十四號 電話八一五〇七 一五〇八

上海城區辦事處 城內方浜路八十五號 電話二三〇四八九

上海西區支行 靜安寺路白克路轉角 電話三〇七四

南京分行 楊公井

南京下關辦理處 下關

寧波分行 江北岸

漢口分行 特三區鄱陽街

其他國內重要各埠均有特約代理處

上海中國墾業銀行經理王伯元聲明與虹口療養院之王伯元並非一人啓事

近來親友等以接有虹口療養院之捐啓詞東內有王伯元字樣具名發起人所設法深相詢問鄙人萬難掠美不得不據實聲明鄙人曾見報載有與鄙人同姓同名之另一王伯元君在虹口設立醫科醫院療養院等嘗以天下同姓同名之人所在恒有名相如而實不相如明眼人自易辨別故未置意乃日來親友來函詢問者愈多若不聲明以自昭鄙人名譽…特此登報聲明鄙人 公鑒

律師代表中新紡織第七廠反對匯豐銀行委託魯意師摩洋行拍賣中新紡織第七廠房屋地基及機器緊要通告

頃據中新紡織第七廠經理聲稱本廠前將本廠所有廠房地基及機器等值價五百餘萬元向匯豐銀行押借洋二百萬元嗣以受市面不景氣影響紡織業困難已達極點致到期未能償還現正多方籌措償還方法乃匯豐銀行並不顧念吾國社會狀況擅行將抵押之房產等估作低價託魯意師摩洋行拍賣一再託人磋商無效是有意侵害本廠法益絕對不能承認無論何人買受該產當不能取得合法所有權應請貴律師代爲登報聲明請各界幸勿受愚致啓糾紛等語前來據此合亟代爲通告惟希 公鑒

商務印書館（上海）（各地）

二十四年度日出新書

付少數定洋 享廉價利益 全年新書 任意選讀 定洋有餘 年終發還

本年一二兩月份出版新書列下

預約全年新書者可以自由選購 照定價對折或六折計算

圖書館 充實圖書設備 節省一半費用
一次預付定洋一百元 選購新書 照碼對折
一次預付定洋五十元 選購新書 照碼六折

學生 購備課外讀物 便宜五分之二
一次預付定洋十五元 選購新書 照碼六折

個人 常年購讀新書 享受六折利益
一次預付定洋三十元 選購新書 照碼六折

詳細辦法另見「簡章」請向本館上海發行所或各地分館索閱

- 清代圖書館發達史（英文本） 譚卓垣著 定價一元二角
- 近代思想導論 C. E. M. Joad著 [illegible]譯 定價一元三角
- 悲觀論集 叔本華著 蕭贛重譯 定價六角
- 中國人之宇宙觀 崔朝慶著 定價三角
- 老子本義（國學基本叢書） 魏源撰 定價二角五分
- 孫夏峯李二曲學譜 謝國楨著 定價三角五分
- 回教哲學 Muhammad Abduh著 馬堅譯 定價一元
- 論理學 王了一著 定價三角
- 社會學原理（大學叢書） 孫本文著 定價四元五角
- 政治論 Aristotle著 吳頌皋等譯 定價二元（二月廿五日出版）
- 現代政治概論 楊玉清著 定價一元四角（二月廿八日出版）
- 中國政府與政治（英文本） 吳芷芳著 定價四元五角
- 比較政治制度上卷 劉迺誠著 定價二元八角
- 安全保障問題在國際法上的研究 劉曼仙編譯 定價二角五分
- 近代中國外交史資料輯要中卷 蔣廷黻編 定價三元五角
- 中日問題之研究 陳紹賢著 定價一元六角
- 日本滿蒙侵略外交（英文本） 方樂天著 定價四元
- 山東問題始末 龔天凱著 定價六角
- 中國經濟改造（大學叢書） 馬寅初著 定價四元五角
- 財政學（大學叢書） 尹文敬著 定價四元五角
- 賦稅論（大學叢書） 胡善恆著 定價精裝一冊四元 平裝二冊三元
- 中國之幣制 張家驤著 定價二角（二月廿五日出版）
- 中國之匯兌 吳宗燾著 定價三角
- 農業倉庫論 徐淵若著 定價一元一角
- 國際貿易上之統計貨物名目及分類 胡紀常等著 定價六角五分
- 農倉經營論 歐陽翰存譯 定價三元六角
- 農業金融制度論 吳敬敷等著 定價九角
- 廣西省農村調查 農村復興委員會編 定價一元五角
- 察綏蒙民經濟的解剖 賀揚靈著 定價一元二角
- 法學通論 劉子崧等編 定價五角
- 英吉利法研究 [illegible]譯 定價七角
- 父母子女之權利義務 曾明翼著 定價二角
- 教育哲學大綱 吳俊升著 定價七角
- 中國古代教育思潮 王一鴻著 定價五角五分
- 中國近代民治教育發達史（英文本） 鍾魯齋著 定價二元四角
- 中國之小學教育 吳研因等著 定價一角五分
- 西洋教育通史（大學叢書） 雷通羣著 定價精裝三元 平裝二元[illegible]（二月廿六日出版）
- 民衆教育 高踐四著 定價二角五分
- 人類的學習 桑戴克著 趙演譯 定價一元二角
- 二部教學法 姚虛谷編 定價四角
- 小學自然科教學法 胡顏立著 定價三角五分
- 幼稚園故事一百六十篇 沈百英編 定價六角
- 民俗學 林惠祥著 定價二角五分
- 訓詁學引論 何仲英著 定價三角
- 說文研究法 陳晉著 定價四角五分
- 侯官陳恭甫輯說文經字考 宋文蔚疏證 定價一元
- 古籀彙編 徐文鏡編 十四冊定價五元五角
- 近代幾何學 王邦珍著 定價八角
- 物質波與量子力學 A. Haas著 章康直譯 定價五角
- 實驗普通化學（大學叢書） 鄭蘭華著 定價二元
- 化學新式問題 C. G. Cook著 丁緒生譯 定價三角五分
- 生命之科學第一冊 H. G. Wells等著 [illegible]譯 定價四元
- 科學的南洋 黃素封著 定價三元二角
- 衛生學與衛生行政 陳方之著 定價一元四角
- 兒童健康之路 任一碧編譯 定價九角
- 鑄鋼學（大學叢書） J. H. Hall著 [illegible]譯 定價精裝三元 平裝[illegible]
- 電石工業 姚文林等著 定價二角五分
- 大豆的栽培及改良 [illegible]著 定價三角五分
- 家庭害蟲 顧玄著 定價四角五分
- 會計學下冊 潘序倫著 定價四元八角
- 銀行會計習題詳解 顧準等答解 定價三元（二月廿六日出版）
- 王石谷載竹圖卷 [illegible] 定價一元五角
- 高南阜左手書畫合璧 [illegible] 定價一元二角
- 南唐澄心堂拓右軍父子四人法帖 [illegible] 定價一元八角
- 張司直玄靜先生碑 [illegible] 定價八角
- 譚組安先生書麻姑仙壇記 [illegible] 二冊定價二元四角
- 愛國合唱歌集 黃自作曲 定價六角
- 花壇 夏詒彬著 定價三角
- 籃球戰術 [illegible]編 定價六角
- 網球新術 H. H. Jacobs著 [illegible]譯 定價六角五分
- 網球術淺說 Vines著 陳岳州譯 定價四角（二月廿七日出版）
- 毛詩說 莊有可著 六冊定價一元八角
- 漢代詞賦之發達 金秬香著 定價二角五分
- 韓詩臆說 程學恂著 定價一角五分
- 詞式 林大椿編 二冊定價一元三角
- 李太白傳 汪炳焜著 定價一角五分
- 宋文學史 柯敦伯著 定價六角
- 明文學史 宋佩韋著 定價五角五分
- 元明散曲小史 梁乙真著 定價一元六角
- 中國民衆文藝論 陳光垚著 定價一角五分
- 利維坦（Leviathan） T. Hobbes著 朱敏章譯 定價一元八角
- 陰謀與愛情（Kabale und Liebe） 席勒著 張富歲譯 定價七角
- 史通評 呂思勉著 定價三角
- 方志學 李泰棻著 定價一元五角
- 桑弘羊年譜 馬元材著 定價五角五分
- 劉知幾年譜 傅振倫著 定價六角
- 中華二千年史（大學叢書） 鄧之誠著 定價精裝中冊六元 平裝第三冊二元 第四冊二元六角
- 尚書今古文注疏（國學基本叢書） 孫星衍撰 定價八角
- 佛遊天竺記考釋（國學基本叢書） 岑仲勉著 定價五角
- 元代經略東北考 陳捷等譯 定價三角五分
- 南洋華僑史 李長傅著 定價三角五分
- 馬丁路德（英文世界名人傳記） K. R. Green著 定價四角
- 俾斯麥（英文世界名人傳記） 陳宗熙著 定價三角五分
- 托爾斯泰（英文世界名人傳記） K. R. Green編 定價四角
- 威爾遜（英文世界名人傳記） 陳宗熙編 定價四角
- 諾貝爾傳 Schuck等著 閔任譯 定價一元八角
- 屠格涅夫 A. Maurois著 吳且岡譯 定價八角（二月廿七日出版）
- 重洋怪傑（L. Thomas: Count Luckner, the Sea Devil） 容復初譯 定價六角
- 間諜 H. R. Berndorff著 南致人譯 定價五角
- 東北地理總論 王華隆著 定價二元六角（二月廿八日出版）
- 世界一週 王勤堉著 定價二角五分

全年按出新書要目不日另行公佈

鐵路各站營業執照改爲按季填發

京滬滬杭甬鐵路管理局車務處啓

自本年四月一日起，本局所轄各站各種車輛船舶旅館攤販及茶房等執照，一律改爲每年按季填發，即每年於一月四月七月十月內分別換發，以資簡捷，此佈。

國債基金管理委員會還本付息通告

查民國二十四年二月底暨三月一日到期各項債券應付本息、除整理公債六釐債票利息定於三月一日起開始付款外、餘均定於二月二十八日起由各地中央中國交通三銀行開始付款特此通告

學校適用 蘇東坡法帖 十種

宋拓蘇長公雪堂帖一冊四角。宋拓東坡西樓帖一冊五角五分。北宋拓東坡書醉翁亭記一冊八角。宋拓東坡書豐樂亭記一冊七角。蘇文忠公行書帖一冊四角。三希堂蘇長公法帖三冊一元五角。蘇東坡大楷習字範本一冊一角五分。蘇東坡行書習字範本一冊一角。蘇書醉翁亭範本一冊一角五分。蘇書豐樂亭範本一冊一角五分。

上海望平街　南京太平街　有正書局發行

胃痛奇方

服時見效●不奇●奇在永不復發

（報載神效經驗良方）

有之奇方百草精　專治心肝胃氣痛

正泰綢緞局內仁仁社

五洲乳白魚肝油　地球牌麥精魚肝油

凡削瘦，胃呆，神疲，易患感冒，病後久不復原，及兒童發育不良，軟骨症等，均爲營養不良現象。如服

必獲滿意之效果。

本外各埠分店批售

五洲大藥房發行

農工銀行練習生舞弊案續審

旁聽席上。大都妓女

華仲初所說　逼上梁山　近乎：

對作弊一點圖賴。兩妓准各交保

其餘丁誠甫等對用款均各承認

河南路中國農工銀行練習生華仲初・丁誠甫・潘瑞麟・朱明貴等、共同以白紙掉換鈔票三萬元、及以五元鈔票掉換十元鈔票一萬二千三百〇五元、華且挾與樂里映紅書寓妓女老二晏彩珍・老三吳志華逃赴香港、經捕房先後弋獲、解送第一特院訊押、各情已屢詳時報、昨晨由特一院錢鴻業刑庭長開刑一庭繼續提訊、中國農工銀行延馬壽華律師代理到庭、各被告分延吳麟坤王培源陸善餘吳琴蓀陳國才李謨等律師辯護、旁聽者

座爲之滿　大都爲書寓妓女、先由捕房律師王耀堂陳述案情、依據刑法三五七條業務侵佔罪、對丁誠甫潘瑞麟朱明貴華仲初及映紅二媛三媛起訴、至丁誠甫明知華仲初逃往香港而秘不宣布、實犯刑法一百七十四條藏匿人犯罪、是以加案起訴、而華仲初丁誠甫於兩妓隨華離滬時、各給以洋二百六十元云云、詰之華仲初供、

本案起因　實由於朱明貴將其戚所寄存之一千元用去二百元、無法彌補、商諸潘瑞麟、潘即囑我在鈔票架內拿出二百元給朱、自此以後、即與潘朱及丁誠甫同遊、時出入於跑狗場回力球場、所輸負之款、即盜用公款、後恐事敗露、潘即命我以中國實業銀行五元鈔票改換農工十元鈔票、用此方法、計竊取鈔票約一萬二千餘元、內有五千元錯遺、實際祇七千餘元、我用去二千五百元、丁用四百元、朱用一千八百元、潘用二千七百元、其中所

用於映紅　者、約三四百元、旋潘以如此做法、危險頗甚、不如以白紙掉換鈔票、再出於一走、遂由我等四人商於揚子飯店六百二十六號、再於新新旅社二〇九號房間將白紙切成鈔票式樣、換以鈔票、當商時、我不願作此、且擬自殺、由丁誠甫勸阻我、取得三萬元鈔票後、給丁誠甫洋一千五百元、潘朱各二百元云云、丁誠甫供認曾向潘萬二人先後取用洋一千九百餘元、對於是否知情共同作弊一點、供詞含糊、朱

似認非認　明貴對於用款一點承認、潘亦推托未曾參預商議、潘瑞麟對於盜竊款方法各點、則直認不諱、惟稱華以白紙掉換鈔票時不知、詰之二妓供、離滬時曾由華丁二人各給二百六十元、確爲事實、惟係作購衣服等物之用、捕房王律師即將在二妓處查獲之金戒金鐲金鏈片金練手表等物呈察、謂

此項金飾　亦即用贓款所購得、但二妓則否認、謂係陳姓客人所贈者、錢庭長以事實明瞭、諭改期星期四上午開始辯論、二妓准各交五百元舖保、餘還押、

女教員棄夫……？……要求離婚

周麟記小開以此爲理由

◆◆◆◆◆呂素娟反訴其夫謂曾遭驅逐　不允償還欠款之請和解無成◆◆◆◆◆

甬人周瑞堂、爲南京路裕興里十五號周麟記鐘表批發所小主、於民國十六年三月二十二日、經林光表寄之介紹、與同鄉女子呂素娟（廿八歲）結婚於原籍、迄今已將八載、乃周近忽延律師具狀第一特院、控呂惡意遺棄、要求離婚、其理由因呂時歸母家（狄思威路浙興里一五五號）、

◇◇◇◇**總計結婚八載**◇　同居之期僅一年六個月、是以認呂有意遺棄、不履同居義務、是以訴請離婚、而呂素娟於被控後、亦延湯有爲律師具狀答辯、並提起反訴、要求判令同居及償還欠款七百元、並按月給付生活費一百元、據其辯稱、自與原告結婚後、同來上海、六個月後、原告即囑令

◇◇◇◇**被告單獨回甬**◇　日常飯食由原告舅母供給、而零用之款、則分文不給、被告祠由甬來申、原告及其全家均視祝眼中之釘、旋竟驅逐出外、不准在滬同居、總之原告對於被告一切費用、均不負擔、雖疾病延醫服藥、小孩患病、一二八之役避難種種所需之款、咸置之不顧、由被告舉債度日、此實由於原告之遺棄被告、今竟以原告不與同居爲訴請離婚之理由、是以提起反訴、昨午後由章推事開民四庭傳訊、

◇◇◇◇**兩造各述理由**◇　後、章推事即勸令和解、因周瑞堂對於呂所訴償還欠款七百元一點、不允給付、致和解未成、章推事旋即諭知改期再行傳訊、聞呂氏曾受相當教育、現在某教會學校充任教師、每月薪金約十二元

暨大公演油漆未乾

宣傳已久之暨大劇社公演已定三月一日下午七時、在真如暨南大學禮堂舉行、劇本爲法國劇作家雷□觀著譯之著名喜劇「油漆未乾」、此劇排演近一閱月之久、凡擔任職演員者多一時國內話劇界名宿、如導演歐陽予倩氏、舞台監督爲應雲衛氏、演員爲□□、左明、李麗蓮、舒繡文、舒湮、□□等人、聞於三月中旬將在本埠卡爾登大戲院正式公演、

時報播音講稿欄

職業英語

VOCATIONAL ENGLISH

（周楠甫編）

（二月二十七日上午六時三十分下午五時三十分講）

（永生播音電學無線一〇八〇）

用英語的人有五萬萬，我國學校採取它作第一外國語是對的，不過課本是要絕對職業化才行，我曾主張二千字運動，就是爲節省學生的腦力，使迎合職業界需要的唯一要點○這二千字的分配如下：

㈠農用字計一百個○　㈡工用字計六百個○

㈢商用字計六百個○　㈣學用字計三百個○

㈤兵用字計一百個○

以上共計一千七百個字，尚有三百個，勻配作文法的用字，如代名詞三十個，動詞五十個，形容詞一百個，副詞三十個，介系詞三十個，連續詞二十個，驚歎詞若干字○　（待續）

行軍途中感冒咳嗽

由韋廉士吸入止咳片治愈

之戶外都易感冒傷風咳嗽喉痛或染其他氣管疾病惟不論任何環境之韋廉士吸入止咳片均爲可靠之保障迅捷之治療但含此藥一片於口中緩緩溶化其所揮化芬芳滅菌治療之氣體遍循鼻觀咽喉氣管而至於肺止咳除痰殺病菌凡咳嗽氣管肺臟等處入胃者斷不能達及病源所在之藥之吞嚥入胃者斷不能達及病源所在

韋廉士吸入止咳片也統治咳嗽傷風喉痛以及其他喉胸各疾各藥房均有出售或函向上海江西路四五一號韋廉士醫生藥局函購每大瓶七角五分小瓶六角郵力不取

福建上杭廟前鎮陸軍八十三師二旅四十九四團二營少校隊長李德光君來函云本年時有劇烈傷風感冒咳嗽終日不止已病半月前往軍醫處醫治恐吸入此片後身體感覺舒暢本日即停止凡吸此片者不論何時咳嗽均可止飛揚空氣其塵寒凍之戶內或空氣閉塞之濕潮處

敬送 遺洩古方

靈樂

治遺精早洩失眠腰痠不育及一切虧損久患之症[illegible]效方奇不可不知[illegible]處方願向上海法租界[illegible]函索即寄

外匯續長
標金每況愈下
結果又跌十二元

昨(二十六日)標金市況、波濤仍惡、趨勢依然萎靡、實因匯市頻長、故人心不振也、按全日間最高價八百八十八元八角、最低價七十三元三角、相差十五元半、大戶買賣仍不一致、結果再跌十二元、照標準又多撳四元六角、計撳五十八元九角、晨初開盤即跌爲八百八十五元半、銀市英長、美平、坎銀均升、匯兌略漲、純金回小一辦士半、關金低一分四、標準金價跌七元四角、開後人心更軟、又以匯市明晴均鬆、以致慘落十元、退爲七十六元、不意中央又收四月標金五百餘條、又因大戶爭進、匯市轉穩、局勢轉昂、回漲至八十八元八角、午市略降、下午開盤一度退至八十一元以下、後以買戶活動、升至八十四元八角、厥後匯市突然猛鬆、市況益復不支、再降十元餘、猝跌至七十三元三角、終稍盤上、結果爲七十六元五角、收後跌至四元半、茲將一日經過錄後、

上午四月份開盤爲八百八十五元五角、計低三元、預備價由八十八元退至二元、開後爲五元三角、大發永大昌祥買進、見六元八、此後匯市鬆澀、四月美金卅八元尚不易脫售、同月英金一先令六辦士五六二五可結、市況益萎、賣風隨之驟起、大發永大德成恆餘義豐永惠祥永利大連帮均售、一時買戶觀望、及先令揭曉、英美均長、場內賣氣更壯、致價銳跌十元、九點二十三分見七十六元、後匯市因華商故來爭扒、故略趨緊、又聞中央開進現金、檯面上大德成購進不息、壬發永益成大發永、餘永德餘慶永隨亦購進、九點四十三分漲爲八十六元半、大發永福興永順茂義豐永惠祥又售、降至八十一元三角後匯市續緊、且大德成頻頻購進、故價漸漸盤上、十時平衡稅未更、恆餘大發永福興永興發永餘慶永益成大德成均進、又聞中央開進四月期標金、市勢愈堅、十一點十二分爲八十八元八角、萬興義豐永元茂永鈴高售出、到八十四元二、餘慶永來進、抬至八十七元八、午收爲八十六元一、收後乾昌祥恆餘售至八十二元六、福餘大德成進至三元九角、

下午開盤爲八百八十三元六角、預備價喊四元二三角、永利來售、降至二元五角左右、開後以八十三元七角、旋因乾昌祥恆餘福興永均售、立跌去一元九角、二點另五分爲八十元零八角、(白牌)後由恆餘福興永復進、回到八十三元五角、俄國印銀報長、人心向下、元茂永福餘恆餘等傾賣、當又小二元五角、廿三分爲八十一元、嗣義豐永永利乾昌祥恆餘爭購、拉上三元八角、二點五十八分漲至八十四元八角、後因匯市甚鬆、福興永大發永福昌元茂永福餘等傾售、立減去五元八角、破八十元、三點卅四分降爲七十九元、大德成進至八十一元、奈匯市益疲、人心更萎、跌勢加厲、恆餘大德成大連帮相率賣出、重又瀉落四元二角、降至七十六元八角、乾昌祥購進、大一元七角、見七十八元五角、詎福興永恆昌永大發永福餘散戶均售、價迅降五元二角、四點卅四分跌到七十三元三角、收盤爲八百七十六元五角、收後元盛永賣出、價小至七十四元半左右、

現貨始赤、上海皆加四元、爲八百八十九元九角、津貨加七元半、無交易、英純金七磅二先令九辦士半、(白牌)關大發永恆餘補進、價拉上三元二角、四點卅揭價以關金跌一分四、標準九百三十五元四角、初撳四十九元半至五十五元四、後四十六元六至四十九元三、下午撳五十一元八至五十元〇六、後六十二元一角、結果撳五十八元九角、補水六十八元、下午五十九元、登帳三月八十元、四月八十六元、下午二月七十一元、四月七十七元、

檯面上交易頗旺、統計大德成進二千餘條、惠祥大發永各出一千條左右、大昌祥鴻興壬發永福餘瑞興裕新慶餘永均進、恆餘義豐永元茂永恆昌永福興永則出、下午大發永福泰亨義豐永德均進、惠祥福興永大德成福餘大昌祥恆餘鴻興壬發永均出、大連帮出納三千八百餘條、軋出四百餘條、廣帮交易仍少、掉期貼價大約四元至四元半云、

滿山紅　惧言

第四回　一片語參差腐心玷白璧　一肩仗義脫手贈明珠

前情縮記　[illegible]

(七十二)

政臣吃了兩碗烤牛肉，幾杯白乾，已是醉飽，走到裏面小屋子，坐在桌旁，命小夥計拿一碗稀飯，一碟白糖，因爲稀飯太燙，坐着拿一根柳條籤剔牙。忽聽外面一陣嬉笑聲音，喊道：「噓梧來了！來了！你如何就擱到這時候？我們已經吃了一碗牛肉。政臣一聽有人喊噓梧，不由心裏一動，暗忖莫非我新選東牀曾噓梧，也來這裏吃烤牛肉，他也嗜此物，那與老夫有同嗜焉！不由站起來偷偷的走到門角，向外一望，東瀛火盆圍了四五個青年學生，內中還有一個女的。噓梧正挨着那女的一塊站着，拿着一雙長筷子，抖碗裏牛肉。一面偏着頭和她說話。政臣一見噓梧和這一群青年學生，雜在一塊，心裏便不自在，想要出去招呼，又一轉念，物以類聚，噓梧那天說得那樣正派，今天會給這些浮薄青年去一塊，莫非他是騙我吧！我今天倒要偷聽一聽他們說論，便可以察看出來噓梧行動。想着，便縮到裏面喝着稀飯，一面側耳細聽，只聽外面嘻嘻哈哈，一個粗嗓子聲音最大，說了十句話倒有五句參着英語，政臣心裏格外不受用，幸而這些話的，並不是噓梧的聲音，一會又聽一個清脆南邊女子，學着北京話道：「密斯忒曾，好多天沒見，我聽耀明說，你不久就要結婚，新人是很美麗的。又聽噓梧接着說道：「沒有的事，你別聽耀明胡說。」接着一個男子道：我一點不胡說，噓梧打算在明年夏季，研究院畢業後，再行結婚，親事是早定了。」政臣一聽外面這幾句話，氣得連手中一碗稀飯，幾乎要摔去地下，急忙把碗放在桌上。又聽外面，哈哈笑道：「這事瞞不了耀明，耀明說有，當然不是假話，你這位未來的夫人，在一個學校，是密斯曾嗎？我想總是她，那女子應道：「不是！不是！果然是她，我和他同去一宿舍，那有不知道。」那粗嗓的男子，也大聲說道：「是密斯曾也好，密斯李也好，噓梧的喜酒是吃定了，但是我不能等到暑假，就要到廣東去，噓梧畢業後，才結婚，我還喜酒，是吃不着。」

◇金業交易所　[illegible]

◇銀樓飾金　[illegible]

◇海外金電　[illegible]

◇海外銀電　[illegible]

◇匯豐掛牌　[illegible]

◇中央銀行掛牌　[illegible]

◇上午開盤　[illegible]

◇上午收盤　[illegible]

英匯　[illegible]

美匯　[illegible]

◎下午市價　[illegible]

外匯長勢未已
華商沙遜均有購進　英日各行賣氣方張

昨(二十六日)外匯市況、續鬆未已、華商及沙遜均改塞爲扒、英日各行、賣氣方張、下午華商又復塞出英美煙公司續有英金結款、交易甚盛、至於海外銀市、英坎俱長、美銀未更、匯兌漲一二五至三七五、中央掛牌英加一二五、美升二五、美加半元、匯豐揭曉、英升二五、美加半元、香港未更、仍有行無市、其餘均長、內盤市況、

英金

晨開即長〇六二五、計現貨一先令六辦士八一二五、六月四三七五、盤根洋行首出四月六辦士八一二五、二月份互做八七五、雖開掛牌報長、但華商爭扒、故反趨緊、五月八一二五雖結、中央出華比三月八一二五、英美煙公司扒二月八七五、後日行出華比六月八一二五、華比復吸三月八一二五、局勢似緊、午收較長〇六二五、計現貨六辦士八七五、六月六辦士半、下午英金二月上海首吸六辦士八七五、後出三月八七五、市況復賤、印銀報長、標金又起跌風、二月上海出九三七五、最後三月互做七辦士、結果又長一二五、計現貨七辦士、三月六辦士九三七五、四月八一二五、五月六八七五、六月六二五、較前日收市、現升一二五、三四月均升一八七五、五六月均升二五、全日交易共三十餘萬鎊、華商軋出五六萬鎊、

美金

早開即長〇六二五、計現貨三十八元一八七五、六月七元四三七五、金業首拋四月、故三十八元尚不易脫售、國貨曾出來八元、最穩匯豐出三月八元一八七五、後又出五月七元六二五、市況略緊、四月已退入八元內、僅結七元八七五、沙遜扒五月六八七五、中央吸四月七元九三七五、中國扒二月八元二五、午時四月七元八一二五、五月六二五、華比背售、午收較長〇六二五、計現貨三十八元二五、六月七元半、下午美金三月份朝鮮銀行與華比八元一八七五、上海吸現貨八元三七五、四月花旗吸八千、最後三月八元三七五、日行吸過、收市現貨三十八元六二五、三月八元半、四月二五、五月〇六二五、六月七元九三七五、較前日現升半元、三月至五月均長六二五、六月升六八七五、全日交易、共一百餘萬元、金帮軋扒十餘萬元、白銀平衡稅未更、仍徵百分之五·七五云、

銀洋錢市

早市行情　銀洋百元　合銀三百三十二兩[illegible]

江南小洋　[illegible]
廣東小洋　[illegible]
拆兌日元　[illegible]
銀元兌換　[illegible]
小洋角坯　[illegible]
每角貼水　[illegible]

下午行情　[illegible]

上海票據交換報告

昨交換總數　共計銀圓三千〇二十八萬五千五百四十三元〇八分、內銀圓九百六十大萬九千五百五十六元七角九分、滙劃銀圓一千一百二十一萬九千九百八十八元三角三分、公單拆息每千元每日一角、公單貼現率每千元每日一角五分

棉市始疲終堅

昨(二十六日)棉市先因買戶缺乏、市場人心不佳、續形趨跌、後因紗市較有起色、一般空頭、抵補、致引起市面強烈之反動、紗布交易所標花、前市小一角五分至二角五分、後市大一角五分至二角、計賣出者爲大孚二千七百担、通記二千八百担、森康二千五百担、原興昌二千二百担、買進者計益裕一千八百担、源大二千五百担、賡豐二千九百担、長豐二千七百担、各月期價如下、

三月	三四·九〇	漲〇五
四月	三四·六〇	不動
五月	三五·三〇	漲〇五
六月	三五·一〇	漲一〇
七月	三六·一〇	漲〇五

現棉市況、到貨無有、市上交易、無甚進展、永安紗廠進紗市花二四八包、價四三·二五至四·五〇、東華紗廠進紗市花三〇〇件、價四四三五至四三·七五均現貨送廠云、

紗市略有反動

昨(二十六日)紗市先因原棉局勢呆滯、依然傾向下游、但入後則因金市有回漲消息、因之人心反動、轉趨堅穩、不過銀根仍緊、而印需亦無重要發展、前途似未易樂觀也、紗布交易所標紗、前市小四角、後市回漲六角至一元五角、計賣出者爲大孚一千三百五十包、錦昌一千〇五十包、均昶一千四百五十包、仁豐七百包、買進數計大豐一千一百五十包、賡豐一千七百包、各月期價如下、

三月期	一七八·六〇	漲一·五
四月期	一七九·七〇	漲一·一
五月期	一八二·〇〇	漲一·二
六月期	一八三·〇〇	漲〇·九
七月期	一八三·〇〇	漲一·〇

現紗交易平靜、昨日共成交七百餘包、賣價參差、計河南帮進二百九十包、內地帮共一千八十五包、江西帮進一百二十五包、雲南帮進八十包、廣東帮進七十五包、汕頭帮進三十包云、

◇紗布交易所　[illegible]

粉市始昂終疲
期麥近堅遠平

▽麵粉　[illegible]

▽期麥　[illegible]

◎上海麵粉交易所　[illegible]

◇雜糧油餅交易所　[illegible]

◇海外棉花商電彙誌　[illegible]

◎麥市氣候不良　[illegible]

△以令大麥電　[illegible]

△利物浦麥電　[illegible]

◇滬南米市　[illegible]

◇滬北米市　[illegible]

新豐洋行

紐約棉花交易所經紀人　紐約物品交易所經紀人　芝加哥雜糧公所經紀人
紐約糖咖啡交易所經紀人　溫尼沛雜糧交易所經紀人　蒙脫里物品交易所經紀人

專營代客買賣
△紐約股票債券　△倫敦股票債券　△倫敦中國公債
△遠期美棉　△遠期雜糧　△遠期生絲
△遠期白銀　△遠期橡皮　△遠期砂糖

本行爲便利顧客起見每日假座國華廣播電台波長一二〇〇於上午七時五十分起(星期日上午十時至星期一除外)播送美國證券及物品收盤行市並於下午十一時至上午一時(星期日除外)播送美國各市場開盤行市並與時報大晚報申報及申時電訊社合播世界重要商情及國內外政治社會新聞並於十時半報告倫敦匯兌銀價等各界注意又本行備有投資指南手冊函索即奉

上海外灘沙遜大廈　電話一二二〇〇號

招商局船期廣告

江新　快輪准於二月廿七日星期三晚開往漢口沿途各埠均停
[illegible]

三北公司船期廣告

清浦　快輪准於二月廿七日星期三晚開往漢口沿途各埠均停
[illegible]
電話二一九五〇

華納明星 Ann Dvorak

卡爾登映「羅馬快車」

自米高梅「大飯店」一片問世後，英國高蒙影片公司，爲歐洲銀壇霸主，亦即起而集合全歐電影明星愛絲德賴士頓及康拉維德等十二人，攝成「羅馬快車」Rome Express 一片公映之後，竟亦轟動歐美，良以該片故事緊張，表演深刻，有如狂風暴雨，時時激動觀衆心靈。各國電影刊物，咸譽爲英國影片中之空前傑作，其成績之美滿，可以不言而喻，現聞該片係由本埠愛多亞路一六〇號萬國影片公司代理發行，並已定於今日（星期三）起在卡爾登公映云。

「生之哀歌」的哀歌

（青雲）

在將公映的藝華公司攝製的音樂歌唱片「生之哀歌」裏，有一闋哀歌，歌與片名同，亦名「生之哀歌」，作詞製曲者爲對於音樂歌曲素有修養之呂曦先生，由黎明暉唱出，黎明暉爲歌舞界之前輩，造詣之深，自非時下後進者所能比及，當黎明暉在片中歌唱時，聲調淒涼悱惻，聞者莫不動容，玆將歌詞錄之於後，

一、我們努力過，我們掙扎過，爲着取得智識的果實，我們一刻，也不曾懶惰，可是我們和廣大失業的兄弟們一樣，得的是痛苦和饑餓，我們渴望着雨水，像大旱中的枯禾。

二、我們努力過，我們掙扎過，我們像小鳥兒一樣，想築成一座安樂窩，但是饑寒會逼得你四出奔波，疾病會逼得你無可奈何，我那可憐的孩子，就是這犧牲的一個，孩子啊，媽媽那有甜美的催眠曲？只有一隻生之哀歌！

三、我們努力過，我們掙扎過，我們不能等着餓死，我們必須向生活戰線肉搏！肉搏！把戰歌代替哀歌。前進！前進！兄弟們！改革我們的舊生活，前進，前進，創造我們的新生活！創造我們的新生活！

派拉蒙影片公司攝製「蓬島風光」之情形

還君一掬多情淚　恨不相逢未配時

一幕淒婉動人的悲劇

杭市濟良所公開擇配時

兩年前私訂終身　郎來何遲遲　妾身已有主

杭州訊、浙江省區救濟院濟良所教養期滿公開擇配的十二位所女、自經本報揭載她們的照相以後、雖然在這不景氣的籠罩中、卻已有十位所女給求耦的男子選中了、到現在、僅剩兩位沒有得到她們的配耦、可是在十位「有主名花」中、卻發生了一件趣事、也可以說恨事、

在二十三日的下午、救濟院裏忽忽地趕來了一位華服青年、他自己說姓劉、是從上海趕來的、他在上海某銀行內辦事、他一進門、就指定二十八號的所女見圖（相片）、要求院方准許他娶這位所女做他的妻子、院方儘事的一查簿籍、那位二十八號已經給一位軍人請求去了、並且已經雙方同意、就請那位青年另選一位、那位青年一聽、停了半晌、卻嗚嗚咽咽的訴說、這人

是她的愛人◇◇◇◇◇◇同住在上海、在兩年以前、他倆」私自有着婚約、因着雙方家長的不同意、而且女的家長、是一個凶惡的堂嫗、惟利是圖、要把她押向妓院去、因此男的就脫離了家庭向外發展、希望自己積一些錢把女的從惡嫗手中換下來、可是不等到他計劃完成、女的堂嫗已迫不及待的要把她出賣、後來這位女郎就失蹤了、現在他見到時報上的照相、知道愛人尙在、機會正佳、急急趕來、那裏知道已被

捷足者先得◇◇◇◇◇◇了、說着、他竟在院中號啕痛哭起來、最後、他要求見一見他愛人的面、院方爲愼重起見、就叫他覓一舖保、然後方許接見、到了二十四那一天早晨、那少年果然捧着一份保結趕來、由院方派員陪同到所裏接見、彼此一見面、不由地四淚交流、無言相對、惟知飲泣、這時難煞了陪去的那位先生、在一旁陪淚、後來由他說出姓劉的不辭路遠、趕來求婚的一番話、那女的

長歎一聲道◇◇◇◇◇◇可惜劉先生來遲了兩天、我已是落花有主、既許他人、愧難反悔、況且劉先生的家庭、也決不容許我入門爲婦、劉先生一片好心、我祇好報之來世了、說完、她兀自低頭啜泣、那位劉姓少年、苦笑了一聲說、好、王女士、我劉某此來、得一見女士、已屬萬幸、希望女士此番嫁去、夫唱婦隨、良緣美滿、我劉某也心安意樂了、倘使不幸而遇人不淑的話、那末請你不要忘記了我還

薄命的無才◇◇◇◇◇◇劉某、將來緩急所需、誓願湯火以赴、說着、毅然立起身來走出了所門、這時可忙壞了陪同的那位先生、一面交代所裏、好好地安慰王女士、一面又怕那位姓劉的在失意之下、玩那一套最沒出息的自殺把戲、連忙跟着他陪他上旅館、苦口勸慰、一直陪到他上火車、離杭州、方纔捽下一把急汗、回救濟院交帳、正是佳人已屬沙咤利、義士毋庸古押衙、在公開擇配中竟演出這樣一幕淒婉動人的悲劇、

水警四次下海痛剿

殲匪首生擒妙齡盜婦

救出肉票十一人搜獲槍砲解專署

雖有漏網勢已不支　江北漁汛可保無憂

南通訊、江蘇全省保安司令部、以江北沿海一帶、海匪猖獗、嚴令水上公安三區所屬各隊、一律下海、務須徹底肅清、方准登陸、並派南通區保安司令部參謀長彭笑湖爲督剿員、第三區所轄十一・十二・十三・十四四大隊、最近作第四次下海、

將匪包剿◇◇◇卒將匪首于三段子擊斃、匪屍身上搜出名片八張、私章兩顆證實、並生擒匪婦尙玉兒、該婦貌極美、年方二十、如皐人、被匪擄至舟中、從匪首陳嘉祿爲妻、二十五日由水警十四隊連同肉票王朱氏等十一人、並搜得之槍台砲與槍四枝旗一面、併解往專員公署、聞陳嘉祿已

登岸逃脫◇督剿員彭笑湖、二十五日在專署紀念週席上、報告水警此次第四次下海剿匪、均具決心、但匪極兇悍、據獲匪供、匪首當緊急時、先驅肉票換船、再不了、令入夥未久之匪跳海、抗不遵者立遭槍殺、然後匪首率衆拼死、至死而後已、故極難擒活匪、連日

拿住之匪◇◇◇均跳海而獲得者、匪因漁汛期近、勒索二三十萬元、（即所謂旗照費）故死命與官兵頑抗、經此痛剿、漁汛可望無憂矣、

本埠訊、吳淞口外套子口海面、被水警第三區截獲匪船數艘、救出肉票王慶聲等三十餘人之多、惟大半均係沿海農民漁戶、並非富室、昨由寶山縣府分別遣送回籍云、

永和公司 燬屋兩間

◇……灼傷工人一名……◇

昨晨十時四十分、閘北西寶興路民生路口永和實業公司工房內、突然失火、救火車趕到、火勢已猛、衆工人亦參加灌救、結果有一工人江陰人名錢德生、被火灼傷、由救火會救護車送入醫院醫治、火至十一時二十分救熄、燬去工房兩間、

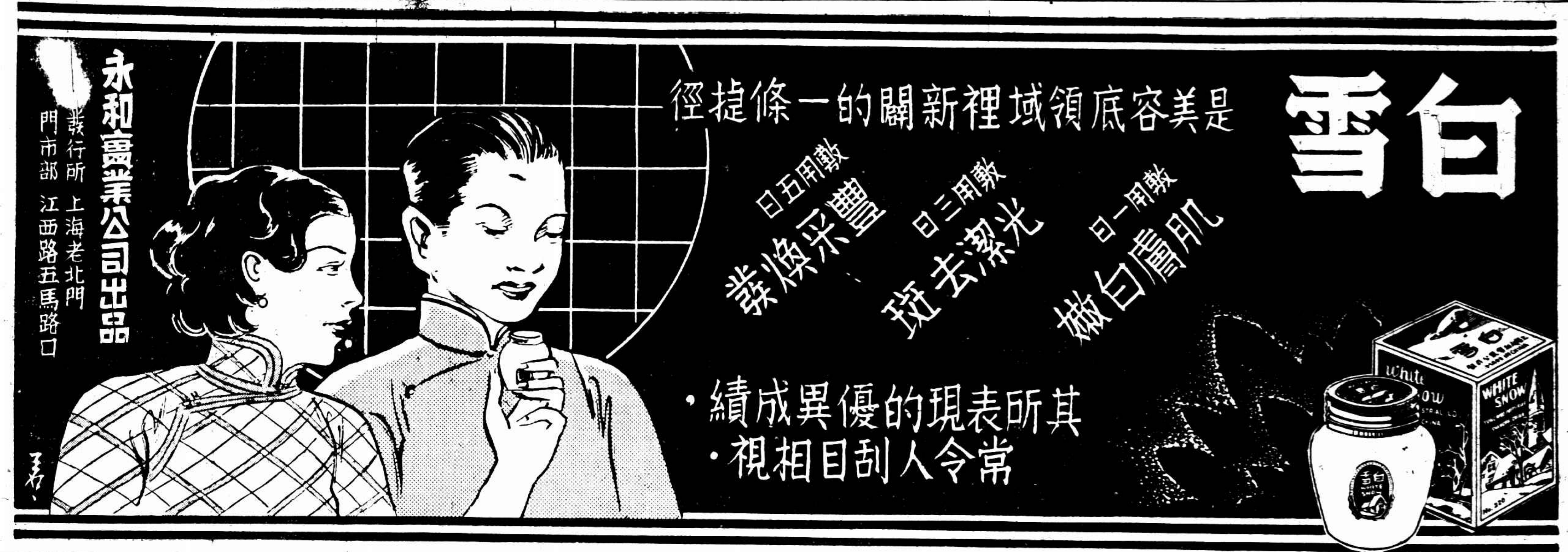

地產商人 尹村夫向法院控告

匡仲謀次媳 串騙鑽戒

程許氏自願清償與女兒無涉請省釋

朋友之妻・一千五百・辦她吃官司・一錢不可少

旅滬無錫富商兼業市場主人匡仲謀之次媳匡程氏（即程梅芳）、茲因串通其母程許氏、向尹村夫騙取價值頗巨之鑽戒兩只、[illegible]涉訟於第二特院、[illegible]判決程許氏監禁二年、匡程梅芳則因避不到庭、案懸未結、查此案之起因、有邑人尹村夫、家居西門外西林後路四號、向營地產生涯、

歷年營業順利

積資頗豐、去年十一月間、有住居法租界南陽橋大華里廿號本地人孀婦程許氏、偕女匡程梅芳、同往尹村夫家、先向尹購買鑽戒兩只、言定價洋爲二千九百元、付過洋一千元、尙欠一千九百元、迄未付給、詎母女匿不見面、尹村夫情急、乃延律師向第二特院狀訴程許氏程梅芳母女詐欺取財、結果判決程許氏徒刑[illegible]年、而第二被告匡程梅芳因[illegible]問題、致於市[illegible]命告訴人另向南市地方法院依法告訴、法院據狀後、即傳原被訴[illegible]、匡程梅芳抗不到庭、業經檢察官提起公訴、昨日上午十時、由陳[illegible]推事特開第十三法庭審訊、告訴人尹村夫偕私訴代理律師到庭、其第一被告程許氏先期向第一特區法院

移提到院收押

法官升座、命告訴人尹村夫至案、訊據供年四十四歲、去年十一月間、有程許氏偕伊女匡程梅芳來我家、向我購買鑽戒、問・她們如何知道你家有此鑽戒呢、答・程許氏之丈夫在世時、與我爲友、素有來往的、所以她們知道的、問・買了幾只鑽戒、答・十一月初旬、程許氏一人前來我家、向我購買鑽戒一只、價洋一千六百元、大約過了旬日光景、程許氏偕同其女匡程梅芳又來我家、因我有事他出未晤、未幾她們母女又來、

仍未晤面

最後一次、爲十一月十九日、方才與我會晤、當時程許氏付洋一千元、一面匡程梅芳又向我購買鑽戒一只、我以爲她爲富商之媳、諒無他慮、所以給她取去、嗣竟諉不見面、後知她們質錢化用、問・然則當票交還你否、答・昨日始將當票交給我家、問・質錢若干、答・當洋八百元、問官得供、命提程許氏至案、供年四十四歲、問・你爲何向尹處購買

鑽戒質錢

答・我將鑽戒携至寶成銀樓兌錢、不料被該銀樓主曹俊卿扣留、因我前曾拖欠曹俊卿洋八百元、今一旦被扣、則尹村夫家之款無法交付、惟此事與我女兒程梅芳無涉、我自願清償、請求予釋等語、末據匡程梅芳供、年十八歲、住尙文路何家弄八十八號、並未與母同往尹家、並稱、彼時因我夫在杭

杭州養病

因此我在杭侍奉如庭上不信、有醫院證明書可證、供至此、遂將證明書呈案、請問官察閱一過、乃請吳德瑩檢察官蒞庭論告一過、遂諭開始辯論良久、原告私訴代理律師請追私訴部份、略謂第一只鑽戒一千六百元、收過一千元、尙少六百元、其第二只鑽戒之當票、業已收回、當本爲八百元、加利息一百元、共爲九百元、連前欠六百元、應追償洋一千五百元、請求判令程許氏及匡程梅芳共同負担等語、問官得供、以案已明瞭、認爲終結、定於本月廿八日下午四時宣判、程許氏還押、匡程梅芳着交一千五百元殷實舖保、無保收押、

陷輪轍・警長流血

西門文廟路警察所警長胡[illegible]棠（年三十九歲）昨日下午一時許、在中華路小西門地方督騎自由車、稍一不慎、車輪陷入電車軌道中、其時適有一〇〇九號公共汽車駛至、措手不及避讓、致遭公共汽車撞倒、頭顱、左臂、勢頗沉重、當經該所派員趕至、將其送往醫院療治、

新北京輪搭客投海

寗波二十六日電、新北京輪二十五日由滬開甬、三十四號房艙搭客朱雲芳、晚七時蹈海自殺、八時發覺、別無遺言、遺信殼一、上書衣帽請交大陸磅廠主顧先生、朱年二十七、無錫人、着海昌藍布長衫、

阮玲玉等被控侵佔 今日開庭

海上著名電影明星廣東人阮玲玉（年二十六歲）、伊於民國十六年間與同鄉人張達民（年二十一歲）發生戀愛、旋賦同居、感情彌篤、迨至民國二十一年春、張因[illegible]阮與茶商唐季珊同居、[illegible]律師[illegible]兩造脫離關係、[illegible]具狀第二特院初級庭控告阮玲玉與唐季珊通姦、[illegible]養女・妙容（卽小玉）等情、[illegible]第二特院初級庭對於張達民控告阮玲玉侵占及偽造印章一案、已定於今晨九時在刑[illegible]庭傳訊、屆時前往旁聽者諒必擁擠、

逼迫過房女操賤業

生意清淡備遭凌虐 精神損失欲令賠償

……此中苦況一言難盡……

蘇州女子華佩珍小名阿毛、現年十七歲、向在派克路二五二弄承興里廿六號杭州婦人吳志英（綽號杭州老二）所開之雉妓院內爲妓女、近因不堪虐待、私自逃出、延請周春芳律師具狀向第一特院控鴇婦吳志英

妨害風化與傷害

等情、昨日下午由劉毓桂推事蒞刑八庭傳訊、被告未到、延趙祖慰律師到庭、聲明吳志英因在杭患病、故不能投案、請求改期、繼據自訴人華佩珍投稱、我父母因子女衆多、故自幼即將我過寄與被告爲女、但被告心存不良、非但不加教育、且於我十三歲時、以甘言密語囑合

與不相識之男子

作猥褻行爲、致貞操被破、狂遭蹂躪、從此卽墮入火坑、每當華燈初上、輒令我濃裝艷抹、赴各遊戲場及各大旅館兜接狎客、所得夜度資、每月約計百元、均由被告取去揮霍、我分文未得、雖在潮汛、亦風雨無阻、且被告性頗暴戾、動輒鞭撻、我度此人間地獄生活已歷三載、近因市面清淡、致被告進益減少、遷怒於我、忽於二月一號藉故將我痛打、

並咬傷臂肩各部

乃卽憤而出走、至我生母華施氏處、並於翌日投鈞院法醫處驗傷、今要求治被告應得之罪、並請判令償還一年精神上損害金一千五百元及醫藥費四十九元七角云云、又據見證人方飯店茶房陳鴻章證明、因吳志英時常帶同妓女到來兜接客人、故而相識、且我亦時往吳家遊玩、故當華佩珍被打時、我亦在場目覩一切等語、劉推事以被告未到、諭本案改期廿八號下午再訊、

大學生自白風流史

指女子王玉蘭爲勾欄中人 周徐氏證明卽陳玉梅老五

孫善福（被控）

住居哈同路文德坊五十號之某大學學生孫善福、近被天津女子王玉蘭延律師以妨害風化及侵占飾物罪控於第一特院、業經一度傳訊、因被告未到、奉諭改期、各情已誌本報、昨日下午此案由劉推事繼續傳訊、被告亦偕其代理巢菀律師到案、即據被告孫善福供稱、王玉蘭現控我

侵占及妨害風化

各點、均非事實、緣我於前年遊於新世界、與王女邂逅、互通款曲、始知王女係北里中人、名露蘭春、張豔幟於汕頭路（別名陳玉梅老五）、中秋後遷於廣西路福祥里蔡芳及三元坊燕春等等、從此卽與相識、和酒報效、所擲纏頭不下一千八百餘金、曾

在南京飯店鬨室

歡敘、發生關係有之、但並未與其賃屋同居、彼所租之福致里及平樂里五號、我確曾去過、從未與彼談判婚姻、更無侵占飾物、去年七月間、原告之弟因欲出外吃喜酒、向我暫借掛表及表鍊、及後向索、則祇交還表一只、尙有表鍊一根、則須找書寫二萬元之筆據、方肯返還、嗣因被父親所知、嚴加管束、

不能越雷池一步

從此絕足花叢、且牀頭金盡、前度劉郎、遂如陌路、此係經過事實云云、繼由西藏路平樂里五號二房東陳鳳鳴證明、去年四月二十六日由被告與原告同來租屋、至彼倆係何種關係、我不知悉、又據見證婦人周徐氏證明、原告前在露蘭春書寓爲妓、名陳玉梅老五、被告時來遊玩及叫堂差情形、末由兩造律師開始辯論終結、劉推事諭本案定於二十八號下午宣判、

英國火車中 離奇慘殺案

鮮血淋漓 兩條腿

用紙包裹棄諸座下

◎倫敦二十五日路透電、今日英國金斯墩區間車、駛入滑鐵盧車站後、清掃夫發現座椅下有裏以褐色紙之包件一個、其重量與形式頗足起人疑竇、清掃夫立持原包送入行李遺失房、路警啓視之、則赫然人腿一雙、自膝截下、似割下僅在數小時以前者、路警驚駭極、亟以電話報知警廳、警員立即馳來視察、同時派員分赴該火車所經過之二十六處車站開始調查、以期即日破此離奇慘殺案、今所有線索可供研究者、僅此一雙男子小腿耳、承辦此案者、爲警探唐納曾氏、其人曾辦理白萊敦箱尸案、

刀傷少年臂刺西文

……大連灣路發現・傷害原因不明……

昨晚八時五十五分、滬東楊樹浦大連灣路幽暗處、有身穿工人服裝之少年一人、倒地呻吟、經捕查見、將其車送聖心醫院、驗得該少年頭部受刀傷甚重、昏迷不能言語、臂上刺有西文Mapshow或卽其名、致緣何受傷、因昏迷不能言語、何從探知、捕房方面刻止調查中、

龍東公司職員舞弊

自殺之人 亦屬同黨 死後累及保人

法租界愛多亞路九號龍東公司、專營[illegible]牌白蘭地等各種洋酒與化粧香料等品、其貨棧設於後面、向僱本地人蕭順榮管理、迄今已歷十二年、最近蕭忽自殺身死、該公司經理於本年一月二十一日至本月九日爲止、檢點貨棧、發覺遺失綠白蘭地酒花粉香品等物數達一萬二千金之巨、即報告法捕房、派探[illegible]管理貨棧之[illegible]景和（係已故貨棧主任蕭順榮之弟）與出店孫阿林等串通[illegible]將蕭孫二人拘案、供出贓物、售與赫德路一十七號洋貨店主張芳興（二十七歲揚州人）・辛友發（四十八歲寗波人住福煦路愛仁里十一號）及同路[illegible]康祥酒店及[illegible]路通[illegible]號[illegible]等各處、探等又將張辛

兩人續供

又在孫阿林家內抄出贓物、並又吊出四人所有交通・中南・鹽業三銀行與四行儲蓄會等活期存款摺十一個、計存洋二千餘元、解送特二法院訊押偵查在案、昨日上午由特二院章推事在刑一庭續審、捕房律師陳明案情、依刑法三百三八條結夥三人以上

連續竊盜

罪對蕭孫張辛四被告起訴、訊之被告等皆否認串竊收贓、蕭孫二人並稱、以前皆聽命已故棧房管理人蕭順榮之指揮、提貨送貨等語、繼由告訴人龍東公司經理法國人曼（譯音）訴稱、在蕭順榮故後第三天、始發覺失竊、是蕭順榮與在案被告等串通、但蕭順榮名下已經了結、請求

保人認賠

向在案各被告訊究、並延律師到案提起附帶私訴、庭上核供、以案情尙須調查、遂諭改期三月二日再訊、被告等仍還押、

手鎗奪下四盜驚慌

擒獲一名・自稱警士

法租界[illegible]二百十六號[illegible]陸人李[illegible]開設[illegible]、[illegible]晚[illegible]點時、帳房[illegible]正在帳檯[illegible]帳、突來盜[illegible]、出示手槍、當[illegible]刦去大小洋[illegible]十九[illegible]、當時[illegible]用[illegible]擊[illegible]頭部、[illegible]盜所執六輪[illegible]手鎗一支、[illegible]

先施公司

春季大減價

西鞋部
K牌男鞋 每雙拾玖元起
式樣新穎步履輕捷
美國最優等女皮鞋 每雙拾貳元半至拾柒元半
上等紋皮男鞋 每雙肆元陸角半起

襪部
先施眞蔴紗女長襪 每雙玖角半
德國愛神牌女長絲襪 每雙貳元壹角半

皮箱部
四十二寸本廠西衣掛箱 每只叁拾玖元

五金部
奧國新式火油爐 每只叁元
一磅英國光滑地板臘 每聽壹元貳角

南茶部
生和隆四十磅花生油 每聽陸元半
四川銀耳 每兩貳元捌角
紅燒美味牛肉 每元伍聽

綢緞部
各種零頭衣料 對折
電印雙縐綢 每尺貳元玖分以下
安迪綢 每尺伍角半以下

文具部
大象米老鼠信箋 九本壹元
愛寫牌西式書紙信封 每扎貳角 送一
EFABER美國名廠鉛筆 每打叁角
德國玲瓏繪畫元規 每套捌角半

疋頭部
新到春季薄花呢 雙幅每碼七元六角半
現代毛巾呢 每尺叁角肆分
條格漂細布 每尺壹角

先施一元商店

同時聯合舉行 第一分店 第二分店

魯孝女援母出獄後

……周馬氏向主席鳴冤……

◎青島二十六日電、韓復榘等二十六日晚十時二十分乘專車離青西返、抵周村或下車赴鄒平視察、臨行時有曾任省議員周翰章之孀媳周馬氏、由濟來青、謂章竊佔兒產、向韓鳴冤、被阻未果、令返濟後查訊、（按周翰章被控案已迭誌時報、翰章被控後、因不在家、致其患病之妻被拘、其女效緹縈故事、上書願代母入獄、當局以女孝行可嘉、且所控亦無實據、業已准予保釋

青年西崽一彈貫胸死

自殺之前留一字條不解所書何意

其母撫屍痛哭謂必[illegible]致遭擊死

[illegible]

粵中山縣附近 擊沉盜船

◎廣州二十六日電、省政府巡輪今日在中山縣附近遇一盜船、時盜船方欲行刦載有值海產數千元之漁船一艘、乃開砲擊盜船而沉之、盜中彈死數人、落水溺斃九人、諸盜携有來福槍兩枝、手槍數枝、

利康廠刦案 先後獲兩盜

二月一日上午十時許、九畝地[illegible]街中華里一號利康廠[illegible]被盜刦去[illegible]百另二元一案、[illegible]

設計誘人 人中計

少婦私奔 中途覺悟

蘇州婦人朱[illegible]氏、廿四歲、與夫朱[illegible]同居[illegible]、[illegible]

衛生試驗所化驗農商部給狀褒獎

心胃氣肝痛

立刻止痛■一瓶斷根

此丸專治心肝胃氣痛雖遠年不治百藥無效者包於半分鐘內止痛順氣百發百中一瓶斷根永不復發

●每瓶一元二角●雙料加倍●外埠函購寄費加一郵票通用●上海貴州路（新光影戲院西）寗波路口●同仁醫藥所總發行所

遺精早洩

[illegible]

天津破大毒窟

◎天津廿六日中央社電、大毒販吳某、屢在平津組設製毒機關、近以北平查禁綦嚴、乃將機器全部遷津、仍在日租界秘密製造、旋因日租界風聲亦緊、乃向英租界遷移、事爲英工部局偵知、正派探密查、吳某忽再遷日租界、英捕以其形跡可疑、當將該宅包圍、搜獲製毒機器等證物甚多、並當場捕獲工人及搬家車夫十四人、事後英工部局即函日警署會同查抄、復獲製毒缸兩個、夥犯三人、主犯吳某王某聞風均漏網、現英租界所獲毒犯除四人無罪業已開釋外、餘均引渡我公安局、依法訊辦、至日租界所捕毒犯、日警署以證物不足未允引渡、我當局對此案甚爲注意、刻正嚴緝逃犯、

倫敦銀價續漲

已達七年來最高價格 印投機家紛紛購進 因料美將繼續購銀

◎倫敦二十六日路透社電、白銀之價、每盎司已漲至二十五便士五六二五、此爲一九二九年來最高之價格、財政家謂銀價之步高、多由印度投機家因料美國將繼續購銀、故紛紛購入所致、印度多方購入之數、現估計約達一萬五千萬盎司之多、金融新聞今日載一論文、謂中政府近鼓勵私運出國之白銀重行運回之計劃所發生之良好影響、或將爲白銀漲價而失其效、現因美國匯兌平準基金處必須售出美元、以退止美元折合英鎊之漲價、故必仍將大批購入白銀云、

滙豐拍賣申新七廠 日商以二百念五萬拍去

中國上海兩銀行呈准 由特區法院執行假扣押 今後唯一希望政府援助

（本埠中央社訊、申新紡織公司所屬楊樹浦路四六八號第七廠、總值約五百萬元、七年前曾向英商滙豐銀行抵押二百萬元、年息八厘、每年付息金十六萬元、七年間、累計已達一百十二萬元之鉅、到期後、適值紡織業衰落之際、致無法歸還、申新方面雖願償還一部分債款及全部利息、向滙豐銀行再三懇商、而滙豐銀行方面、仍斷然委托魯意師摩洋行公告、於昨日午後三時半、在北京路四川路該行拍賣、計該廠地屋內機器、限價二百二十五萬元拍賣、惟該廠已於昨日上午、由第二債權人中國上海兩銀行、向法院聲請假扣押、此項拍賣、在法律上當然失其根據、茲分誌拍賣情形及各方應付消息如下、

拍賣情形

昨日下午三時許、北京路魯意師摩拍賣行中、中外男女人士、擁擠一室、蓋最低價值達二百二十五萬元之空前拍賣、即將舉行也、三時半、該行拍賣人某西人即登台、宣讀申新抵押與滙豐之契約、達半小時之久、四時正、該員即叫出最低價值二百二十五萬元、時人叢中即有二日本人應聲願以二百二十五萬元承購、待該員再欲叫價拍賣時、竟無應者、該員似覺此項買賣無人競爭爲憾、繼續呼價十數聲、乃擊錘拍定、該二日本人爲村上及岡本二律師、中央社記者叩以代表何家承購、竟堅不宜布、後經中央社記者調查、據謂確係日商豐田紗廠代表、隨即偕同該行人員入辦公室、繳付證金一萬元、當時在場國人、多已知申新七廠已於昨日上午、由該廠第二債權人中國上海兩銀行向法院聲請假扣押、此項拍賣、在法律上已失其根據、將來必有交涉、然對此鉅價實業、竟爲外人拍賣場中宣告拍賣、而又爲日人以廉價購去、莫不表示憤懣、

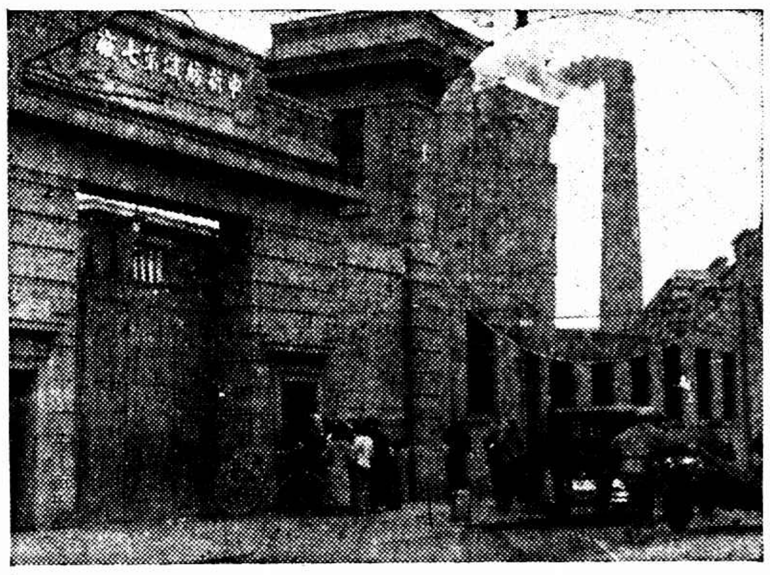

法院表示

中央社記者隨即往第一特區法院訪晤郭院長、適郭公出、由書記官長代見、據謂該廠第二債權人中國上海兩銀行、既已聲請假扣押在案、此後自當依據法律辦理云云、

紗業意見

據紗廠聯合會負責人謂、申新七廠被滙豐拍賣、實爲憾事、我國紗廠因受社會不景氣影響、及日紗傾銷、久瀕絕境、廠商雖艱苦奮鬭、缺少後盾、雖銀行界方面有意援助、奈心餘力細何、目下雖已拍賣、但仍當據理力爭、以免鉅大實業、落於他國人之手、又謂汪院長頃有電來、或已不及於三時半前向滙豐交涉矣、

汪院長電

上略、有電並誦悉、本日院議已議決、先由上海與市長勸諭滙豐銀行暫緩拍賣、並由財政實業兩部、會商救濟辦法、業已分別電令矣、特覆、

◎南京二十六日電、中央聞滙豐銀行因滬申新紗廠借款、迄未償還、擬拍賣其所抵押七廠址說、茲以該廠關係工業前途甚鉅、二十六日除令滬市府向滙豐交涉展緩歸還外、並再令財實兩部設法維持、

榮氏談話

又中央社記者於下午五時晤該公司總經理榮宗敬氏、由過守一律師代表談話、對滙豐拍賣七廠、表示反對、中國上海二銀行曾允墊款撥還債款達一百萬元、仍爲滙豐所拒絕、又謂本公司所屬各廠、日納統稅在二萬元以上、第二廠第五廠停工後、國家稅收每日減少六千元、即每日減少十八萬元、如我國紡織業無法維持、則影響國家尤鉅、前曾蒙財政當局允將本公司統稅、暫行記帳、但深鑒國家財政支絀、仍未欠分文、總之、徵收統稅之財政當局、對垂斃之中國紡織、應予救濟、而免崩潰、實責無旁貸云云、至此後交涉、當以第二債權人爲中心云、

開會討論

又大公社訊、自滙豐銀行爲申新七廠抵押未贖問題、委託拍賣行實行拍賣、本埠總工會中華工業總聯合會、及本市市黨部、鑒及年來國內紗業市場、被外商傾軋、華商紡織廠一蹶不振、危機亟迫、工廠停閉、工人失業、已形成當前之實業界重要問題、爲籌謀救濟起見、分別召集會議、討論具體救濟辦法云、

黃郛昨離滬 赴莫干山休養

政院駐平政務整理委員會委員長黃郛、於本月一日京到滬後、在滬勾留、延醫診治脾鼻舊疾、休養之、業漸痊可、茲已於昨晨八時十分、偕夫人沈亦雲、暨參事葛敬猷、隨員王大剛、高十鸞、及副官衞等一行九人、由西站（即梵皇渡）乘滬杭早特快車離滬赴杭、預定抵杭後、不作勾留、即轉登莫干山、黃此往、擬留山寓作較長時間之休養、俾恢復健康、至對兼任內長之職、目下猶正在考慮、大致並無問題、何時返滬、現尚未定、將來或即由杭逕行入京云

土肥原離滬赴港粵

小山貞知不同行今晨返東北

日本關東軍特務機關長土肥原賢二、乘日本郵船會社朝日丸、啓程南赴港粵、擬分往拜會胡漢民陳濟棠等氏、作私人間對於中日關係意見之談話、該輪業於昨晨七時許抵滬、停泊於楊樹浦匯山碼頭、定於今晨一時啓椗南駛、土肥原則於昨晚十一時登輪、至前日偕同土肥原由東北南來之滿鐵顧問小山貞知、此次並不偕往、定於今晨九時、乘大連汽船會社大連丸離滬、逕返東北、

上海廿六日日聯社消息、日關東軍特務機關長土肥原賢二少將、定於廿七日上午一時、偕一田少佐乘照國丸離滬赴香港、轉廣州福州等處、豫定於三月二十日以前回「滿洲國」任地、

王寵惠訪廣田辭行 今日赴箱根展緩離日

◎東京二十六日電、今日上午十時、王寵惠博士至官邸、訪廣田外相辭行、並道稽留京時之美意、王博士定於明日上午十時四十五分離京、赴箱根靜養、

◎東京廿六日華聯社電、王寵惠於今日午后、往參謀本部、訪晤參謀次長杉山元中將、關於中日問題、交換意見、約一小時、

◎東京廿六日日聯社電、王寵惠氏預定於廿七日上午離東京、赴箱根山、下榻富士旅館、王氏因希望遊覽日光及其名勝地、決定延期至三月五日、改乘坎拿大皇后船離日、

今晨國外商電

紐約市場二十六日電訊

	前日收	開盤	上午十時四十分	十一時	十二時	下午一時
三月期美棉	一二·二八	一二·二八	[illegible]	[illegible]	[illegible]	[illegible]
七月期美棉	一二·一五	一二·二六	[illegible]	[illegible]	[illegible]	[illegible]
三月期加銀	五五·二〇	五五·二五	[illegible]	[illegible]	[illegible]	[illegible]
七月期加銀	五六·〇〇	[illegible]	[illegible]	[illegible]	[illegible]	[illegible]
三月期橡皮	一二·九〇	一二·九〇	[illegible]	[illegible]	[illegible]	[illegible]
七月期橡皮	一三·二六	一三·二五	[illegible]	[illegible]	[illegible]	[illegible]
七月期支麥	九七·	[illegible]	[illegible]	[illegible]	[illegible]	[illegible]
九月期支麥	九七·五	[illegible]	[illegible]	[illegible]	[illegible]	[illegible]
九月期威麥	八三·二五	[illegible]	[illegible]	[illegible]	[illegible]	[illegible]
英對美匯價	四元八角六分	四元八角六分	四元八角六分	四元八角六分	四元八角六分	四元八角六分

倫敦市場二十六日電訊

	前日收	上午十時	十一時	十二時	下午一時	二時
英對美匯價	四元八角六分	[illegible]	[illegible]	[illegible]	[illegible]	四元八角六分
英對法匯價	七·二五	[illegible]	[illegible]	[illegible]	[illegible]	七·二四
倫敦金市	一四二先令四	[illegible]	[illegible]	七時一先令六辨士半	廿五辨士五六二五	[illegible]
倫敦大條近期	廿五辨士半	[illegible]	[illegible]	[illegible]	廿五辨士六二五	[illegible]
倫敦大條遠期	廿五辨士半	[illegible]	[illegible]	[illegible]	四先十辨六二五	[illegible]
九月期倫敦麥	四先九辨	[illegible]	[illegible]	[illegible]	[illegible]	[illegible]
九月期倫敦棉	六·八二	[illegible]	[illegible]	[illegible]	六·八一	[illegible]
七月期橡皮價	六·六二五	[illegible]	[illegible]	六·六二五	[illegible]	[illegible]

大條 近期長〇六二五 遠期長〇六二五

倫敦二十六日路透社電、今日此間大條銀價、近期二十五便士五六二五、遠期二十五便士五六二五、近期較昨價長〇六二五、遠期長〇六二五、又電、今日午後二時、倫敦對紐約匯價如下、英金一鎊合美金四元八角六分八二五、美金一元合英金四先令一便士七三、

王與廣田臨別談話

◎東京二十六日日聯社電、王寵惠氏於二十六日訪廣田外相、述及辭別之意、並向朝野各方面表示謝忱、茲錄其談話於左、余此次由日本朝野所受之印象、歸於「善哉」一語、余所欲將國國民之眞意、大致已傳達於貴國各方面要人、至貴國之眞意、同時余亦以將貴國之眞意、充分傳達於中國國民、此爲余所確信者也、中日兩國依照其舊時歷史上之運命、自覺當根本和平實質上負責者之責任、互相信賴對方友情諒解之基礎上實現平等互惠之提携、貢獻於世界和平之目的之一半、應對於貴國各方面之諸公誠意其努力誠意、寄託於將來在於項友情諒解上中日提携之確立、仍希望大臣協力援助、是所切盼云云、即日本國民全體對於中國之感情也、兩國親善之具體基礎、仍力主張藉此機會、得以確立、並實現王氏此次之努力、更希望將來亦得蔣氏出而援助、王氏在訪外相以後、即於當日午後歷訪平沼樞府副議長、及若槻前外相等人、彼此披瀝交換意見、

◎東京二十六日聯合社電、據國民新聞載稱、王曾與外相廣田討論中日增進友交之具體辦法、據王之所稱、與廣田關於中日合作之意見、與其完全吻合、王語廣田、日本必須放棄其高尚自居之態度、並增進兩國邦交、要當以平等爲根據云、

東京旅次晤吳振麟

◎東京二十六日日聯社電、王寵惠於廿九日晚抵東京之晚、會見舊友吳振麟、吳氏爲英國劍橋大學畢業、爲中國外交官、吳氏與日本貴族院議員伊澤多喜男之姪女結婚、曾任駐日公使及財務部秘書、後來因夫人病死、赴日過其隱晚生活、王氏今次來日、聞其近況、即往招致面談、勸告再任官吏、努力中日親善、據云、

日謂英美嫉視中日親善

表示不與英美謀妥協 只向中俄求解決

◎東京二十六日電通電、歐美各國、對中日關係之好轉、大半嫉視、爲種種之策動、外務省於二十五日非公式表明見解如下、㈠最近中國所以諒解日本之對華政策者、係國民政府根本方針之孫總理之大亞細亞主義、與廣田外相所主張之東亞主義、完全一致之結果、㈡「滿洲」事變之發生、當時英美攻擊日本之態度、謂此爲擾亂東亞之和平乃至世界之和平、並斷言除確立中日之友好關係以外、遠東問題、並無解決之法、及今日關係好轉、又出以妨害之言動、甚至提唱英美提携、殊屬可笑、是英美對於東亞所眞正希望者、在於擾亂和平與中日不親善、故英美之東亞政策、可謂「暴露其馬脚矣、

謀由蘇俄解決懸案

◎東京二十六日華聯社電、日上院議員昨日質問外交問題云、軍縮會議問題最不了解日本者爲美國、外相何不先與美國妥協、則可望外交之和平、並以日美法意英之五國條約代之、外相云、軍縮問題不能了解日本之立場者、英美均是一樣、並不能分誰易誰難、日本並不怕英美不諒解日本、只求兩大鄰國華俄能了解日本、中國對日態度已甚進步、俄國亦漸了解日本、中東路買收問題已解決、日擬再進一步與俄謀解決懸案、據傳日外務省擬與俄國從速解決下列各問題、一、日俄漁業條約、二、日俄貨幣之匯水問題、三、日俄「滿」之國境問題、關於第一第二兩問題、日方提議在東京召開漁約改訂會議、俄方並已接受其原則、但開會地點、俄方之訓電未到云、

李擇一赴日

北平政務整理委員會委員兼閩省政府顧問李擇一氏、頃因其舍郎在日本患病已久、故於昨晨九時由虹口匯山碼頭乘日輪長崎丸離滬赴日探視、預定於明晨抵神戶、然後趕往東京會晤我國駐日公使蔣作賓、如時間許可、並將與國際法庭法官王寵惠博士一晤、在日本將有一兩星期之逗留、然後回滬（新聲社）

行政院決議任命 陶履謙許修直爲內次

◎南京廿六日電、行政院今日會議、㈠決議內政部政務次長甘乃光、常務次長傅汝霖、請辭職、應予照准、任命陶履謙爲內政部政務次長、許修直爲常務次長、㈡決議北平故宮博物院理事黃郛病故出缺、聘任傅汝霖爲理事、並報告中政會議、㈢外交部呈、駐新義州領事朱兆令調回國、擬請免職、遺缺擬請調任駐京城總領館領事余署充任案、決議通過、㈣外交部呈請任梁龍爲駐捷克斯拉夫國代辦案、決議通過、㈤實業部陳部長提、擬就本部二十三年度第一預備費項下劃提二萬元、補助甘肅綏遠陝西三省辦理沿河各縣保安造林、以資提倡、並擬具辦法四項、請公決案、決議通過、

陶履謙謁汪黃後履新

南京二十六電、立法委員陶履謙、已調任內部政次、擬俟謁汪黃兩部長請示後、再定期履新、聞陶即將向立法院辭立委職、

甘乃光將任行營處長

南京二十六日中央社電、甘乃光前向政院提出辭呈、政院二十六日通過照准、聞甘氏將任武漢行營政治處長

◎漢口廿六日中央社電、甘乃光廿六日晨來漢、下午訪楊永泰、有所晤談、

濱田明日到平

◎北平二十六日中央社電、日駐旅順要港司令濱田少將、定二十八日晨抵平、聞濱田此來、係遊覽平市名勝、順便拜訪我當局、並無特殊任務、留三日即離平、

美使離京赴平

◎南京二十六日電、美使詹森在京事畢、定二十七日晚由京乘車赴平、

閩財廳財政計劃

◎福州二十六日電、財廳發表本年財政計劃、省稅除大宗外、概歸裁局所、減九處、年減財務費四十一萬八千餘元、

黔軍堵截朱毛 良村附近激戰

川北收復仁和場 陝南竄匪被擊重創

◎西安二十六日中央社電、據南鄭二十五日電報告、徐向前股匪自被我軍在妙河以西作劇烈痛剿、受創甚鉅、殘匪狼狽亂竄、我軍乘勝進擊、斃獲甚衆、二十四日晨、孫軍長派王堯宸團向漢江南岸一帶游擊、將散踞油房街等處之匪約數百名、一鼓擊斃匪百餘名、殘餘不支南竄、該團即跟蹤追剿、同時我軍又由虎頭山方面側背襲擊殘匪、計斃三百餘名、

◎重慶二十六日中央社電、贛水電、匪一部在良村附近與黔軍激戰、我郭指揮所部、已到東皇場、正與匪部對戰中、殘匪數千已陷包圍、即可將朱毛殲滅於良村溫溪間、

◎重慶二十六日中央社電、綏定電、二十五日晨、仁和場右面高地白毛坪有匪敗連據險頑抗、范師廖旅當令謝團攻擊前進、葉團一部由鐵香爐抄襲匪後、戰至午後、將該匪擊退、于三時佔領仁和場、匪退據場後泉地頑抗、經該團麥營督率官兵奮勇猛攻、激戰至五時許、卒將該地佔領、匪向南河口潰退、

楊猴小匪奪路西竄

王靖國馬鴻逵派隊堵擊

◎歸化二十六日中央社電、楊猴小匪日前由定邊靖邊一帶向寧境竄擾時、經陝軍井高等師、在張腥寨梁家灘四十里浦寧一帶嚴重痛擊、匪衆傷亡頗劇、奪路西竄、有由蒙地倉催梁回竄後套模樣、王靖國已嚴飭五臨步騎各部、一致準備出動堵擊、寧夏馬鴻逵部亦調三師騎兵出發截擊、

◎楡林二十六日中央社電、楊猴小匪現竄定邊紅都溝一帶、圖與甘邊悍匪史文華殘部合股、井高各部與甘寧軍正取得聯絡堵剿、匪受創甚重、有向寧老巢模樣、

德王堅持蒙邊設卡

◎北平廿六日中央社電、包悅卿談、此次蒙方要求在蒙邊設卡、係維持土地及牧畜權、壬頃電平、囑余向宋主席哲元蕭委員振瀛陳述意見、請宋蕭轉陳政府採納、年來察綏兩省牛羊群、在蒙地遊牧、蒙民頗受損失、如不謀解決、影響甚鉅、蕭赴蒙期尚未定、案王準廿八日往五台朝山、擬留旬日、份返平、接洽蒙事、

在津續議實施辦法

清理戰區問題 雙方負責人員已先後赴津

◎北平廿六日中央社電、清理戰區問題、前在平商定解決原則、其實施辦法、仍待與日方接洽、茲以日武官高橋將赴長春、故雙方負責人員、於二十五日先後赴津集議、聞二三日內返平、高橋定三月五日左右出關、與關東軍司令南次郎商陳一切、約留旬日再來平、屆時關於新保安隊出發及接收馬蘭峪各事、均可開始辦理、

◎北平二十六日電、殷同·殷汝耕·高橋等、在津會商新保安隊開入戰區及接收東陵、已有結果、俟下月初高橋赴長春請示後、即逐步實現、

孔祥熙抵京

出席政院會議並處理部務

◎南京二十六日電、孔祥熙偕鄒琳、二十六日晨由滬抵京、旋出席政院會議午後赴財部處理部務、並接見哈斯秦汾錢昌照等

閩五區專員調任

◎厦門二十六日電、五區行政專員楊用斌、調行營參謀、黃元秀繼任、

安溪點編民軍

◎厦門二十六日電、綏署省府派員已到安溪、點編民軍、各地民軍凡誠意均收納、

厦公安局佈告 登記自衛鎗械

◎厦門二十六日電、公安局二十六日佈告、限三月底登記自衛鎗械、按台人鎗械向不登記、昨日領照會合我當局、已令台人向我登記鎗械、

◎漢口二十六日電、朱毛由滇回竄、正由川滇黔軍圍剿、川北各軍將會攻南江、徐匪盤踞旺蒼壩、圖頑抗、

◎重慶二十六日中央社電、瀘縣電、廟壩二十日與土匪王逸濤等數百人激戰於川滇邊境之馬樹坪落包一帶、斃匪二十餘名、奪獲機鎗數挺、步鎗十餘支、餘匪向天蓬巖潰散、刻清正剿散匪、

老當益壯
胃鑰片（汁）
有胃病，服胃鑰，可致健康，可以益壽。
片 大瓶一元九角 小瓶五角
汁 每瓶一元
上海四馬路中西大藥房發行

滬國際籃球僅中美參加

女子錦標因規則問題暫停

定本星期六起採三賽兩勝制交鋒

本屆上海國際籃球錦標賽、已經體育協進會、定當公佈、於本星期六（三月二日）起開始、報名業於前日截止、男子部僅中美兩隊、將採三賽兩勝制、舉行比賽、女子部英美兩隊因均正在採用男子規則比賽、故不便參加女子規則比賽、但體協會當局認爲全國女子既一律應用女子規則、決不能因此更改、致亂適從、故決定本年女子錦標、暫停比賽云、

上海籃球　東南甲再勝暨南

……華東力戰克江江

樂施敗關進　大華挫澄清

上海籃球會、昨晚有甲乙女子三場、男乙兩場、以關進對樂施之戰最爲緊張、全局打成平手者凡有九次之多、結果樂施以四十一對三十五奏凱而旋、女子東南甲以[illegible]勝暨南、乙三組大華以三十四對二十一奏凱、

東南甲	擲	罰	犯	分
劉儀雲	○	○	○	○
楊依仁	○	○	一	○
劉作部	○	○	一	○
李森	○	○	○	○
共	十五	二	四	卅二

暨南	擲	罰	犯	分
賈家英	○	○	○	○
陳秀瑛	一	一	○	二
黃麗娟	一	○	三	○
王秀華	三	一	一	七
吳佑昭	○	○	二	○
潘莉蓉	○	○	一	○
任美鑄	○	○	○	○
共	四	一	九	九

東南甲　三⊖八　二⊜九　三一九　○⊜大……卅二
暨南　三⊖　二⊜　○⊜　四……九

▼今晚四場

滬光對精武　乙三　六時卅分　徐政
福光對東方　乙四　七時廿分　俞鶴鑫
哥浮對中青　乙五　八時十分　劉衡生
愚園對網星　乙六　九時正　李飛雲
（註）復中國隊棄權改期

華東勝江江

華東本有七分、故江江雖力爭、終以十分對十一受挫、[illegible]

華東	擲	罰	犯	分
許勝堂	二	一	二	五
陸寶銘	二	一	二	五
張平復	○	一	○	二
蕭家梅	一	○	一	二
施德禎	○	○	三	○
陸家芳	○	○	一	○
沈鏗	○	○	三	○
李鈞	○	○	一	○
共	五	二	十二	十二

江江	擲	罰	犯	分
許瑾	○	○	○	○
宋素蘭	二	三	○	七
錢蘇	一	一	三	三
鄭品珍	一	○	三	○
李友華	○	○	○	○
鄭瑛	○	○	○	○
共	三	四	十	十

華東　○二　二七　一○　○三
江江　二二　二⊜　一⊜　五十分

東南勝暨南

本屆上海女子籃球錦標甲組、本有四隊、旋因兩江樂隊相繼因故退出、僅由東南甲暨南兩軍爭奪、故前錦標取消、由委員會推定三賽兩勝制之友誼賽、將由協會另贈獎品、以資紀念、昨賽中、全局東南甲佔優勢、暨南抵抗、亦殊努力、但終以二十對九分之比告捷、

	擲	罰	犯	分
東南甲	八	二	○	十八
東南乙	二	○	一	四
錢培格	五	○	一	十
嚴粮	○	○	○	○

江灣錦標希望轉濃

海青敗於蘇堯爾　西青勝俄軍

西青甲組排球

西青排球、昨晚共賽二場、與軍突起之海青隊、竟以三十對三十三敗向蘇堯爾之手、雖至場中、可謂空前、從此冠軍一席、江灣錦標希望轉濃矣、另一戰爲西青勝俄軍、信手拈來、毫不費力、總結果爲四十五對三十三、茲將兩戰各局結果列后、

蘇堯爾勝海青

三十三對三十

蘇堯爾（十三　十五　十五）
海青（十五　十一　五）

西青甲勝俄軍

四十五對三十三

西青甲（十五　十五　十五）
俄軍（十一　九　十三）

中青籃球

前日結果如下

浪隊勝數聯（卅七）—（廿四）
三育對青中
康寧勝華青（四三）—（廿六）
富東勝集餘聯（四九）—（廿四）
虹光勝中行（四四）—（三十）
新亞勝寶豐（六十）—（十二）
（三育對青中一場、雙爭非常激烈、自

中華足球會本週秩序

……三月二日（星期六）……

組別	時間	場地	裁判員
主隊　客隊			
樂濟對商船中	三時	同濟大學球場	陸順德

……三月三日（星期日）……

比賽	時間	場地	裁判員
盛勝對友華足	九時	虹口第二場	陳吉祥
誠信對滬青華	三時	麥根路球場	唐仲光
滬南對震華華	三時	史高托路球場	呂嘉馥
英美對北城球	三時	其昌棧球場	譚仲濤
群華對太平球	三時	先施球場	李國義

上海基督教青年會宗教教育社徵招社員

宗旨—研究人生社會宗教等問題 課程—中英文課本十餘種、由中西領袖十餘人擔任 課時—星期三晚在八仙橋會所星期日晚在四川路會所上課 社員—定額一百名、不分性別凡初中畢業程度以上有志加入不取學費 報名—在兩會所事務所均可索閱章程即可報名

各獨立學院聯運會

球類比賽錦標得主

……定下月二日召集各校代表會議

上海各獨立學院聯合運動會、於上學期舉行籃足、網、乒乓、等錦標賽、結果完滿、成績優良、惟上學期因賽程延長、未了時、適屆各校大考期間、所有未了事宜、均未及結束、茲者各校均已開學、聯委會亦已定下月二日召集各校代表會議、討論上學期應行結束事宜、及本學期應辦事宜、茲將該會上學期球類比賽錦標得主列下、

▼男子組

足球錦標　中法國立工學院
籃球錦標　正風文學院
網球錦標　東南醫學院
乒乓表演優勝　國立上海商學院

▼女子組

籃球錦標　國立上海商學院
網球錦標　東南醫學院
乒乓表演優勝　上海法學院

復旦足抵平

北平二十六日電、復旦足球隊二十六日抵平、將與輔仁東北清華三隊比賽、並將游覽名勝、定十一日返滬、
◎北平二十六日中央社電、復旦足球遠征隊、由陳局德率領、二十六日晨抵平、定二十八日開始與輔仁各隊比賽、

西青女籃球

今晚三場

七時一刻　黃隊對兩江乙　乙組
八　時　綠隊對麥　婦　甲組
八時三刻　意奇對滬韓舞　乙組

滬上連日重霧

對於衛生殊多影響

邇來本市氣候不正、昨晨又重霧瀰漫、浦江中各船隻行駛遲緩、以免不測、馬路中各車輛、亦不得不減低速率行駛、直至十一時許迷霧始散云、

（中央社）中國航空公司、滬平北上、及滬漢線西上各機、因昨日濃霧頗重、致飛至途、均皆折回、俟今日天氣良好、當可恢復云、

吳市長定期歡宴法領

上海市長吳鐵城、以駐滬法代理總領事鮑黛芝氏到任伊始、特准定於下月五日下午七時在海格路本宅設宴歡迎、並邀法國總領事館職員暨各關係要人作陪、至吳市長之歡宴意大利總領事、定於昨日舉行、

推鉛球

室內世界紀錄

昨時報載紐約二十四日電、全美室內運動會、造成室內世界新紀錄兩項、內有德嘉爾之推鉛球、成績五五呎三吋又四分之三、又布朗達之千五米室內紀錄、（三分五十秒五）、較室外世界紀錄（布洛松於去年六月三十日造成）、僅差十分之六秒、

水上的

耐久世界紀錄

布瑞愛爾斯二十九日電、阿根廷游泳家康迪爾地、以八十七小時十九分打破其一九三三年造成之游泳耐久紀錄、（七十一小時）、

晚霞乒乓徵求隊員

晚霞乒乓隊成立兩年、茲爲充實實力、計特公開徵求新隊員、凡愛好乒乓運動之同志、一律歡迎加入、隊址齊維路一四八號、函索簡章請附郵票二分、

瑞典探險家斯文赫定抵滬

瑞典探險家斯文赫定博士、此次勘察綏新公路、備著勳勞、赫定博士並以在華任務業已完竣、特於日前南下、鐵道部主席汪院長及鐵道部長顧孟餘氏、報告一切、然後北上歸國、並於前晚十一時偕同秘書林（Norin）氏乘坐夜車離京來滬、聞將購票放洋、

頃悉瑞典吳氏本人身體尚未完全復原、故昨未舉行、將改於三月六日或七日舉行云、

漢口路四川路一帶填高馬路工程將竣

工部局爲於四川路漢口路一帶、馬路低窪、每當霉雨之時、該段地段、常被淹沒、該局爰經董事會決定、沿四川漢口路一帶、舉行填高工程、在填高期間、該段交通暫行停止、業於一月間動工、迄今將近一月、該項工程、現已完竣、確定後日（廿八）起該段交通一律恢復原狀云、（日日社）

江南汽車辦理聯運路局與津浦鐵路續租

路局爲謀便利南來北往、經過南京下關之旅客起見、與江南汽車公司洽定、聯運旅客及行李、當時會與該公司議訂暫行辦法十一條、自二十三年七月一日起試辦六個月、該辦法截至二十二年十二月底已屆期滿、當經車務處與津浦路及江南汽車公司再行商洽、自本年一月一日起續辦理一年、惟依事實需要於原辦法第六條末句後加添「但車已到站、尚未使用時、祇照原租價減半付費」、其餘條文並未更動云、

申錫貨班競航解決

本市申錫貨班、如公大輪局、泰昌慶記輪局、協興輪船轉運公司等、在曩於同業競爭、無利營業、途於去年四月間、合組申錫輪運聯合公司、以謀團結、乃公局組織成立之時、無錫中華恒裕輪船公司（向走無錫至嘉興航線）亦同時創立申錫行運船線、引起雙方激烈之競爭、直至去年大結束後、經上海市內河輪船業同業公會首席監委張君等之調解、中華恒裕公司、決將營業權、租賣於三局合組之申錫輪運公司接辦、暫以一年爲限、聞業已簽訂租賃合同、並於日前移交完畢、數月來申錫班之競爭暗潮、乃告一段落、

南京彈子房徵求會員

南京彈子房主人某君、現定三月十八日舉行讓分賽彈子錦標比賽、（取消彩制）報名日期、自即日起至三月十六止、會費每名洋二元、獎品分爲三等、每等贈送大中小銀杯各一座、以資鼓勵云、

聘請經理　茲有曾在中國某府辦理之酒西菜公司、現欲聘請南京經理一位、洋錢擔保、有意者請函南京郵政信箱一五八一號方君接洽可也、

通俗文化半月刊、第四期、於今日出版、附插刊畫、較前尤爲豐富、期與讀者相見、本期零售每冊六分、全年定價一元二角、

十二屆世運會地點問題將暫時延擱

日意芬三國均要求主辦　在主張用投票方式決定

◎瑞威京城廿五日哈瓦斯社電、本林匹克國際委員會、在此間大學舉行會議、出席者有法國、瑞典、匈牙利、芬蘭、希臘、斯拉夫、愛爾蘭、德國、荷蘭、意大利、拉特維亞、加拿大、波蘭、保加利亞、丹麥、日本、埃及、新西蘭、阿根廷等國之代表、日本代表杉村大使、日本認爲一九四○年乃日本天皇開國二千六百年紀念年、請求於是年在東京舉行、但義國公使、請求在羅馬舉行、一九四○年之萬國運動會、以在東京舉行、最爲公允、義國公使、請求在羅馬舉行、惟芬蘭則主張以赫爾辛福斯爲會址、即墨索里尼首相、已決放棄一九四○年之運動會、以作讓步、至一九四四年之萬國運動會、希能在意國舉行、杉村大使、亦已表示贊同、然羅馬會議、並未決定、

現在不能有所保障

日本代表杉村大使、關於一九四○年運動會開會地點、迄今、保留若共有三國、因此意大利與日本、同時提出一九四○年運動會開會地點、故對於一九四四年之開會地點、未能有所保障、將由萬國運動委員會議中決定、亦未可知、然若干代表、對主張將此一問題、暫時延擱、另以通信投票方式決定、嗣因參加萬國運動會者、共有五十國而出席此次委員會者、則僅二十四國也、本日會議後、未發表公報、惟聞明日將舉行全體會議、通過一九三六年萬國運動會（在柏林舉行）之程序、其中僅修改一項、此外則委員長拉都氏于本日散會後、出席各國代表、暨由瑞威國王予以接見、

日擬投資建體育場

東京二十六日華聯社電、國田首相昨日在上院答云、一九四○年之世界奧林匹克、如果在日本招開、日有十足之準備、關東京市亦認爲好機會、擬投一千五百萬之鉅款、在月島建設大運動、其內容如左、（一）面積二萬五千坪（每坪爲六尺四方）、（二）容納十萬人、（三）游泳場六千七百五十坪、可容二千人、（四）室內游泳場二千一百坪、可容一萬五千人、（五）足球場七千五百坪、可容三萬人、（六）賽馬場一萬六千九百坪、可容十萬人、（七）鋼球場七千五百坪、可容一萬人、（八）日本武道館一千三百坪、可容四千人、（九）男子體育館一千二百坪、可容一萬一千人、（十）女子體育館一千二百坪、可容四千人、（十一）弓射場長一百六十尺、其他從略、

厦門女籃球隊勝全非

◎上海社二十六日馬尼拉電、厦門暑惠女子籃球隊、昨與全非島女子籃球隊作第一次比賽、結果厦門隊以二十三對十三奏凱、比賽時厦門隊表演甚佳、其實力之強、堪與菲島相較、[illegible]、昨與菲律賓女子組比賽、結果二十一對九、厦門隊勝云、

八時正　青隊對春生　西四　鄭志芳
八時三刻　恒心對和公　西五　陸富章

東亞女籃球隊在星加坡三戰三勝

星洲訊、上海東亞女子籃球隊到達星加坡後、十三日晚在新世界戰星華男小學籃球隊、以二十九比二十八取勝、（上半時東亞以十三對二十佔先）十四日以二十四比十五勝星洲女中、（上半時十六比六）十五日以二十七比十七勝馬來女子隊、（上半時十七比四）定十七日下午作由怡保表演、該隊此次來星共九人、（職員不在內）比賽係由星華籃球總會主持、比賽前後節有歡迎表演助興、觀衆極多、該隊將赴馬來亞內地一行、旁赴巴城、吉隆坡檳城等地云、

工部局改裝救火龍頭

工部局工務處、近與自來水公司商定、將馬路上之舊式只有一個出口之龍頭、從速改裝爲新式二個出口之龍頭、每年改裝及添裝、共需一百五十具、每年將來每二百五十呎路面、均有新式龍頭一具、而在交叉路口、則應有兩具、此項龍頭之供給及裝置、由公司負責、其經常維持費、則每年約需七萬元、仍由工部局擔任、

又奉私家救火設備、與公司水管接聯者、達一千零三十八處、其按時之修理油漆、應由房主負責、現經工部局決定、由火政處從嚴檢查、其應如何修整之處、以及所需工資、仍由公司與房主直接辦理、

古物運英展覽　複選提出二十餘箱

定下月十五在滬舉行預展　籌委會昨設宴招待英專員

我國古物運英展覽、自經組織籌委會負責進行後、政府當局以慎重起見、特決定於古物運英前、於下月十五日在滬預展、茲將各情詳誌於後、

存庫手續愼嚴密

古物運英展覽、自經政府決定後、故宮博物院古物館提選、由自上月開始提選以來、初步提選、已告竣事、共約五百八十一箱、係自周代起迄於清、都具有歷史系統性、十二箱存中國銀行存庫、存庫手續極爲嚴密、下午由古博院偕古物啓運、由大批警探護送、存中行庫房後、庫門須共用不同四把鑰匙、四鑰匙、一存故博院、一存古物保管會、一存籌展會、每次開庫、須四方到場方可啓閉、今日仍繼續複選、

平豫古物日內運滬

平古物收藏家之私有古物一部份、去歲經籌委會王世杰等函告、各方私有古物、當與平古物館同時將古物南運、共計約五十餘箱、上月存京、擬在日內運滬外、河南省府參加之古物二十餘箱、昨已運抵南京、由籌委會接收、亦定日內與平古物同車運滬、古物陳列所準備參加之古物、自由內政部派員傳以文來偕後、所選古物共八十餘件、昨由該運輸、湖南六十餘件、與察府縣共十餘件、今日交預展會接收、

籌委會昨宴英專員

中英兩專員巴斯爾士拉飛爾氏二人抵滬後、昨由籌委會王世杰氏、在滬設宴招待、並由運英南運古物所人員參加、由籌委會同人、歡迎聯合作、昨派人赴寧、係與察古物點收之況云、

行政院討論滬西創辦電廠

◎南京二十六日電、滬西創辦之電力廠、已由行政院召開審查會、滬市府亦派員參加審查、已有結果、今晨行政院會議將提出討論、並將向二十七日中政會議報告、

程海峰調實陳報告滬租界工廠檢查問題

◎南京二十六日電、國際勞工局中國分局長程海峰、二十六日謁汪院長報告滬租界工廠檢查問題最近情形、定日內返滬、

青年會歌詠會將開幕

上海青年會附設之民衆歌詠會、定每星期四晚六時至七時集合一次、教以愛國歌曲、不收會費、現定於明晚（本月廿八日）開幕、凡各界職業青年、對於歌詠有興趣者、可逕向上海青年會報名加入、

火燒悶斃一男兩女

身世查明◇分別驗殮

法租界茄勒路興祥客棧於前晚二樓失火、悶死三樓赤身之一男兩婦、其屍身當夜由法捕房車入同仁輔元堂、各情已誌時報、茲悉此一男兩婦、並非睡在一室、男名楊阿定、年三十六、甬人、業成衣、年歲稍大之婦人、係楊之髮妻趙氏、年四十、同睡該旅館三樓八號房間、少婦爲夏陳氏、年二十、與其夫夏阿雲（業洋貨跑街）同寓三樓七號、夏阿雲是晚外出沐浴、僅陳氏獨睡牀上、因患痧瘡、故而裸臥、當火起時、陳氏從夢中驚覺、倉卒之間、竟逃入八號房間、此際火已燒穿樓板、竄入三樓、八號房間充滿煙氣、陳氏首先倒地悶死、楊阿定及其妻趙氏、亦不及逃出、同死非命、昨晨十時由法院派員一一驗明後、楊阿定夫婦兩屍、由善堂收殮、夏陳氏屍體由其夫夏阿雲收殮、

曠課退學不知悔悟

潛入校中圖毀器具　茶房認爲竊賊扭入警所

湖南青年龐金、十九歲、前在閘北寶興路明强中學肄業、因時常曠課、校方令其退學、乃龐因不能轉入他校、私心懷恨、前日下午三時許、潛至校中、持鎚擬入辦公室之門、擬入內毀壞器具、不料被校內之茶役山東人孫文成瞥見、認爲竊賊者流、當扭獲、鳴由崗警到來、一併帶至西寶興路分駐所、經李巡官審訊、孫文成堅指該生有盜竊嫌疑、龐則供如上情、遂轉解分局核辦、

炒米粉下咽發熱

逆子下毒弒母

賭債難償　▼幸早發覺得慶更生

蘇州訊、蘇小東門外東山下巽大茶有老嫗顧氏、年六十餘、有一子名顧馥春、已娶媳育孫、該氏略有積蓄、而馥春不務正業、終日流蕩賭博、負債纍纍、屢向老母索錢、發生爭執、去年秋間、欲私自變賣房產、被老母發覺制止、是以馥春懷恨益深、乘機設法圖害、自新正以來、馥春賭博負更鉅、措據異常、向人借貸、又遭老母制止、因無法擺脫債用、遂生惡念、於廿四日上午十時許、將購砒霜、拌入炒米粉中、令其母食之、該氏以爲孫送來、不疑有他、坦然食之、不意甫食之後、覺粉有異味、即擲碗不食、未幾腹間發熱、大痛不堪、腹中劇痛、乃將炒米粉細察、始知有毒、家人施救保全、馥春見事不諧、當時出外、經鄰人城投保安隊、幸中毒不多、得保無恙、當時出院回家、馥春則已畏罪遠走、

不景氣籠罩下之悲劇

佯稱拜年投江自盡

杭州三十年老店　汪同裕茶莊主人

杭州訊、杭市清泰路四百零四號汪同裕茶莊、開設已歷二十餘年、係徽州人汪承之與其妻舅王某合資所設、汪自任經理、營業尚佳、該茶莊貨品以推銷浙東各縣爲大宗、去歲因受天災匪禍收帳爲難、年終結帳時、汪與其妻舅發生意見、王即提議命汪出款若干、將茶莊完全歸汪管理、汪無資應付、覺萌自殺之念、於本年廢歷正月初二日晨、對其妻王氏謂出外賀年、詎一去不返、逕至海寧縣境錢塘江、卸下長衣、遺留沙灘、僅服白短衣褲、投江自殺、及至海寧發覺衣物、

屍已漂流不知去向

即帶入公安局候領、投江後、屍體受潮水沖激、由海寧漂流來杭、昨（二十五）日在三廊廟江、經錢江義渡局發現、將屍打撈上岸、報由杭地法院檢驗後、由義渡局爲之收殮、時汪妻以夫出外多日不返、正在驚疑、聞得撈得屍體、即往救生局要求認認、棺開則果爲其夫、悲痛大慟、旋經人勸止、夫屍棺殮、

嘉善縣境腦膜炎蔓延

嘉善訊、流行性急性腦膜炎症、縣屬自姚莊橋西徐浜發現後、蔓延極速、武殿浜・蓮華涇・斜路・獨垛等地、均有是症發現、患者不數小時斃、中西醫束手、連日死亡已有六七十人、而以兒童佔多數、居民咸異常恐慌、

亦有可觀

旅客自縊

北山西路九十二號源興小客棧、昨日下午六時一刻、來一男子、據稱名徐寶生、湖州人、四十四歲、當開四號房間、付房金四角、旋即就寢、至八時許、茶役發覺徐已以褲帶自縊於花格板上、呼由同住客將其解下、業已氣絕、經報捕房後派探驗屍、轉解驗戶所待驗、

擒獲盜

前晚十時許、法捕房探員在法大馬路會興里口拿獲路劫匪犯、浦東人張順生（即張老虎・二十四歲）一名、帶至捕房、供出同黨寧興人李杏生、二十九歲、住居中華路天福里八號、當即會探前往、將李緝獲、[illegible]東西華德路入○

船夫鬪毆

浦東陸家嘴小[illegible]碼頭、爲虹口[illegible]各工廠之浦東工人渡江要口、每日往[illegible]渦浦者、不下數千人、該處船共有山東江北兩幫、因爭奪營業、頗起齟齬、昨晨七時、又因細故、雙方糾衆數十人、在[illegible]安分局報告、由該局飭警前往彈壓、[illegible]生鬪毆、江北幫方面立即聚人赴[illegible]始逃散、當場拘獲山東幫丁小泡子[illegible]老九、王金生、朱和祥、顧光[illegible]、由江北幫頭目丘步奎及劉大奎[illegible]盛二五等出面自原告、[illegible]元四十五千、[illegible]雙方一併[illegible]飭解地方法院訊究、

五弄拘獲[illegible]（[illegible]人、三十大歲）、[illegible]二三十起、[illegible]解院訊辦、

來函

[illegible]

擴大門面紀念
日文書半價
減輕讀者負擔

日華對照 日語一月通 周融編 六角 半價
日華對照 日語文法 王邦翰編 六角 半價
日華對照 日語讀音 李乔達編 三角 半價
日華對照 日語造句 鄭理平編 三角 半價
日華對照 日語動詞用法 使役 許達年編 三角 半價
日華對照 日語助動詞用法 使役 許達年編 三角 半價
日華對照 日語作文 鄭理平編 三角 半價
日華對照 日語會話 葉芳華編 三角 半價
日華對照 日語翻譯 許亦非編 三角 半價
日華對照 日語尺牘 葉芳華編 六角 半價
日華辭典 何若編 一元二角 半價
漢譯日語辭典 李華甫編 一元二角 半價

世界書局
0030

色色有券
券券有贈

別墅牌香烟

別墅牌香烟品高價廉贈品豐富早已膾炙人口茲爲實惠吸者起見贈品特別加增購一小包即有下列贈券之一

赤金鐲券 值洋乙百元
赤金鐲券 值洋五十元
脚踏車券
赤金戒券
兩磅熱水瓶券
大號面盆券
純鋼洋刀券
三星雪花膏券
老牌和縫針券
大號毛巾券
帶框鏡子券
小號力士香皂券
固本或祥茂肥皂券
晨鐘牌牙粉券
大號火柴券
本牌烟券

永泰和烟草股份有限公司啓
CBA-20

鴉片不禁 中國必亡

民眾療養院

（即前作霖療養院舊址）

特設戒煙專科

急應戒煙之理由

本院戒煙之特長

取費列下

特設療養病房

院址 第一分院 第二分院

購泡泡香糖廿五片

獎品

第十一期競賽獎券

頭獎一個得獎券一百元
二獎一個得獎券五十元
三獎一個得獎券廿五元
四獎十個各得獎券十元
五獎廿五個各得獎券五元
六獎五十個各得獎品二元五角之泡泡香糖一盒

競賽得獎辦法

美商甜甜公司精製

羅威麥精魚肝油

美味易服 婦孺咸宜 滋養補體 化痰益肺

利用化學作用、矯除魚肝油腥臭、伍以麥精流膏、香甜適口、不論婦孺老年、胃弱者咸宜服食、而效力偉大、尤非一般出品所可比擬、實為近代唯一補體滋養劑。

上海中法大藥房發行

右軍千文集聯

每冊五角 上海有正書局

滬商會呈中央 請免征公債交易稅

本埠訊、上海市商會、昨呈中央政治會議、行政院、財政部、請將交易稅法中之國家債券一項、無論現貨期貨、按照美日先例、概予免稅、按照立法修正手續、迅賜辦理、以助債券流通、實為公便云云、

農商銀行 訂印新鈔票二千萬 財部准增發行額二百萬

◎南京廿六日中央社電農商銀行以所發之鈔票、大半破舊、呈財部訂印新券、并請增加發行額數、財部已准訂印新券二千萬元、又准增發行額二百萬元、

外商銀行 逐漸收回增發鈔票 …存款年息已增至五厘…

本埠新聲社訊、外商銀行增發鈔票、提高利息案、各界均甚重視、新聲社記者昨向外商銀行界探悉、英商匯豐・麥加利等銀行、於民國二十三年總結帳前、鑒於滬市銀根之奇緊、曾將以前逐漸收回鈔票、再行發行、俟總結帳後、因華商錢莊等因領發中國交通等銀行鈔票關係、故對於收進之外商銀行鈔票、翌日即行兌現、況中國人民歡迎用華商銀行鈔票、故今鑒於辦法之不妥、已逐漸收回、至於提高各存戶利息、實因物價關係、去年存戶年息恒在一厘七毫半左右、今年起匯豐麥加利等三銀行年息已改為五厘云、

香港商界討論 穩定港幣價格辦法

◎香港二十六日路透社電 商界現復討論穩定港幣價格之辦法 因價格漲落不定、殊妨害商業也 商界某要人聲稱 此間與上海今無一人敢謂幣價之將起將落、而商家均不欲各該機會云 銀行界對於此事則不願發表意見

興綸絲廠等 定三月一日開工

本市各絲廠、自總結帳停工後、因原料缺少、絲市凋敝、故開工者寥寥、全市已開工之絲廠、計日暉港資泰、龍華日新、共和絲綿、美豐等四家、閘北區興綸、恒昌、公大、虹口區一一等四家、定三月一日正式開工、惟乾繭缺乏、無論收買、開工各廠、均屬去年存貨、且因庫存絲薄、故各廠能否維持至本年春繭上市、目下尚未敢必、據絲業界人稱、股票銷路旺、則本市絲廠開工數能增加、蓋年來絲業衰落大減、以致造成絲價一蹶不振之狀態云云、（新聲社）

國際貿易局召集 會議漂布推銷南洋

華僑寄居於南洋一帶者頗夥、每年消費漂布數目亦鉅、而對於祖國懷念之殷、無時或忘、其日常需用之物品、每欲購用國產、最近實業部接外部消息、謂國產漂布銷於爪哇一帶者、為數不少、該局特定於二十八日下午二時、在該局召集上海鴻章、光中、鼎新、大同、仁豐、大公等三十餘染織廠家、同時討論國產漂布推銷於南洋之辦法、

滬市糖業實行統制 合組公司採辦廠糖

本市各糖行、合組上海糖業合作股份有限公司、業於上月先行開始營業、並於下月中旬正式開幕、據該公司主任周若稱、

合組經過 本市糖業同人以統制產銷救濟國產糖業起見、由錢・蔡恒・裕大・裕恒・裕豐恒等四十餘家發起、合組上海糖業合作股份有限公司、資本二十萬元、由各行分認、業於上月間先行營業、迄今已將半載有餘、關於所有各糖行、無論購訂現貨或期貨、均向本公司採辦、各糖行本身可無需資金及市價漲落之危險、

營業狀況 廠糖之種類、名目頗多、本公司以限於資力、暫只廣東粗砂及荷蘭粗砂二種、[illegible]

推銷國糖 [illegible]

意阿繼續談判 尚未成立何種協定 阿態度已漸軟化放棄交換條件

◎羅馬二十六日國民社電、關於意阿兩國間設立中立區一節、因阿國迄未答復意國之提議、故未能成立任何協定、據云意國之建議中、有允許若干部落民族經過中立地帶之權利、而阿京對於意國所反對以瑞典及比利時兩國之人員加入監督中立區之建議、迄無表示、此間消息靈通方面、否認外間所傳謂意政府對於阿國之文書、多留之不復之說、並稱意國目下僅對上星期六之阿國公文一件、尚未答復、

意兵六千抵東非 意全境戰爭情感已向熱化

◎墨西那二十五日國民社電、意國政府繼續計劃對於阿比西尼亞大舉進攻、今日復有軍隊數千及戰具在此起程、意國全境之戰爭情感已成白熱、軍隊開出之時、千萬民衆皆往船埠搖旗歡送、並以鮮花香煙及糖菓等物分贈慰勞、那不爾斯亦有一船載工兵一千二百人及軍火甚多開往東非、按意國此次派兵前赴意屬索瑪里倫、前後已達六千以上、

尚有萬人準備開拔

目前此項軍隊之責任、祇為協助當地土兵、萬五千人保護邊境、以防阿國擾亂、阿國方面亦已集中軍隊七萬五千至十萬人待命進攻、阿國官場已屢次抗議意國之續遣重兵、指為係挑釁行動、國聯委員會在阿京開會、亦仍竭力設法阻止雙方發生衝突、惟阿國迄今仍以不經意之態度對付此事、阿王仍稱彼將信賴國聯及彼之軍隊保護阿國、不受意國侵犯、因此益使意國官場震怒、茲意國已下令於必要時將徵發商船聽候軍用、觀此則備戰之亟、更進一步矣、

◎羅馬二十五日哈瓦斯社電、意大利與阿比西尼亞之談判、

迄未成立何種協定

按意國前向阿比西尼亞提議、在意阿兩國前哨相距六公里之地、設置中立地帶、以避免雙方衝突、阿國已接受此項提議、但附帶一條件、即應准許阿國游牧人民自由通過中立地帶、蓋因有多數泉井、均在中立地帶故也、此項條件、亦經意國接受、惟阿國要求由比利時及瑞典軍官各一員、參加中立地帶劃界代表團、則經意國加以拒絕、據若干外國方面消息、阿國現已放棄此項要求、

羅馬方面尚未得訊

僅謂此事、業在阿國京城進行談話、惟是否獲有結果、則所未悉、又據外國方面消息、謂阿國要求提交仲裁、意大利未予以答復、此間人士則謂阿國要求提付仲裁之照會、於二月二十三日甫經遞到、意國現正起草答復、以意國方面意見、以為解決兩國爭端、應分三種步驟、第一步直接談判、未成則由第三國居間和解、和解又不成、方可提付仲裁、現在意阿兩國、已在阿京開始直接談判、則當然不到仲裁云、

國際橡皮委會開會 決定本年第二季限額 將決定百分三十之縮減 一般意見咸料

◎倫敦二十六日路透社電、國際橡皮委員會將於今日開會、以決定本年第二季之限額、此間與阿姆斯特丹一般意見咸料委員會將決定百分三十之縮減、蓋以荷屬印度政府近曾屢次聲明土人橡皮出產已在統制之下、而橡皮價格須略提高、庶荷屬多數橡皮場可稍獲利益、且近來英鎊價落、荷屬橡皮獲利尤少也、但有少數人則以為減低產量、藉抬高價格、將使現有銷路反為阻遏、國際橡皮委員會素主和緩、想在銷費未有減少氣象時、不欲變更現有限額也、

滬綢緞業 票據貼現

本埠新聲社訊、自市商會地方協會銀錢兩業公會舉行聯席會議、決定安定市面具體辦法後、經各方面分別努力、市面已趨樂觀、各業因金融活動、故商店票據、價值增高、現綢緞業行莊與店家往來、已擬行票據貼現制度、店家向行莊出貨、由店家出具票據、交行莊收執、即以店家為承兌人、限期兌現、因此同業往來、較為活躍

日毛織物 圖向華推銷 愛知縣派人來華 與海關交涉進口手續

◎名古屋廿六日日聯社電、愛知縣每年製產毛織物一億一千萬元 其大部分運海外市場與外貨競爭、然運赴中國之貨、因中國海關實權在英人之手、時以違反手續等理由拒絕進口 愛知縣當局為除去此種不利狀態起見、定於三月三日派遣織物檢查所長吉田繁夫、商工主事石倉一己兩人、赴上海南京杭州各地與海關當局交涉手續問題、並與中國商界要人會見、交換意見、

男女結婚禮服出租

亨利洋服公司

和尚肺癆丹

巴拿瑪拒絕美國 以美元償付運河租金

◎華盛頓二十六日哈瓦斯社電、美國依照一九〇四年條約、向巴拿瑪政府償付運河租金美金二十五萬元、而用美元償付、自去歲以還、始屢被拒絕、茲今年應付租金之期、將屆、[illegible]

蘇省府議決 各縣徵收房捐章程

◎鎮江二十六日電、蘇省府今日開會、議決㈠通過江蘇新舊監獄收容軍法機關判決煙犯暫行辦法、㈡通過江蘇省各縣征收房捐章程、無論已辦未辦、一律征收、分舖住兩種、舖房月捐百分之十五、主客各半負担、住房月捐百分之八、自用舖房估計產價千元捐一元、住房千元捐八角、典抵者同、機關公益團體及不滿□元者免捐、逾限十日加罰一成、二十日罰二成、三十日罰三成、再不繳罰五成、三月一日起施行、聞該捐係作各縣整理公安經費、

我駐英購料委員會舉行年會 決議向英廠定購 二十萬鎊機器廠設備 去年所購之貨較前年大增

◎倫敦二十五日路透社電 中政府購料委員會、今日在中國使署舉行年會時、決議向英廠定購值英金二十萬鎊之機器廠設備、該會議由郭泰祺公使主席、與會者有倫敦北東鐵路公司總經理韋沼胡德爵士、著名事業界大王貝爾福爵士、英倫銀行董事白□基特爵士、及購料委員會主任王景春博士等、當年報告書提出後、即經全場一致通過、計上年向英廠所定之貨、較之一九三三年、數見大增、而以粵漢鐵路所用者居多、一九三四年定購之貨、共值一百八十五萬鎊、自該委員會成立以來、已購貨二百九十餘萬鎊、

國際貿易局 介紹國產出品

[illegible]

武昌行營各處長人選

◎漢口二十六日中央社電、武昌行營、已定三月一日成立、[illegible]

唐有壬返京

◎南京二十六日電、唐有壬二十六日晨由滬乘車返京、

通告增價 宣紙業及熱水瓶業

本埠工商業、時下實為最艱困之一時期、尤以受洋貨廉價傾銷之影響為最深刻、本年各業開盤後、有以成本關係、提高物價、茲復有宣紙同業及熱水瓶同業、分發提價通告、

宣紙 本埠宣紙同業曹允源等十四家、昨發聯合通告、略云、宣紙一項、年來市面蕭條、營業不振、同業貶價脫售、竟有降至成本六七折左右者、致多數廠家、難以撐持、加以客歲奇旱為災、製紙原料工食增高、不得不略將價格提高、以維成本、茲經公共議決、自即日起、暫按原價各加一成半、以維持現狀、俟後原料稍漲、再行議加云云、

水瓶 本埠熱水瓶同業通告略云、竊我國產熱水瓶製造業、本為國產界中新興事業之一、徒以年來既受市面不景氣之影響、復遭外貨傾銷、致市價日見低落、內外相交、業務頻形慘降、停工歇業、破產倒閉者、數見不鮮、即時下所存在者、亦多岌岌、會經於本月間召集全體同業公決、自本月二十一日起、對於各廠出品售價、一律稍予增加、藉資挹注、而維血本云云、

長命補腎電

稀世靈丹 奪天造化 如用霸藥 天誅地滅

趙濟倉

王道國業 補力雄偉 每買一瓶送五角

濟倉製藥廠啟

五分鐘內可得 美觀之指甲

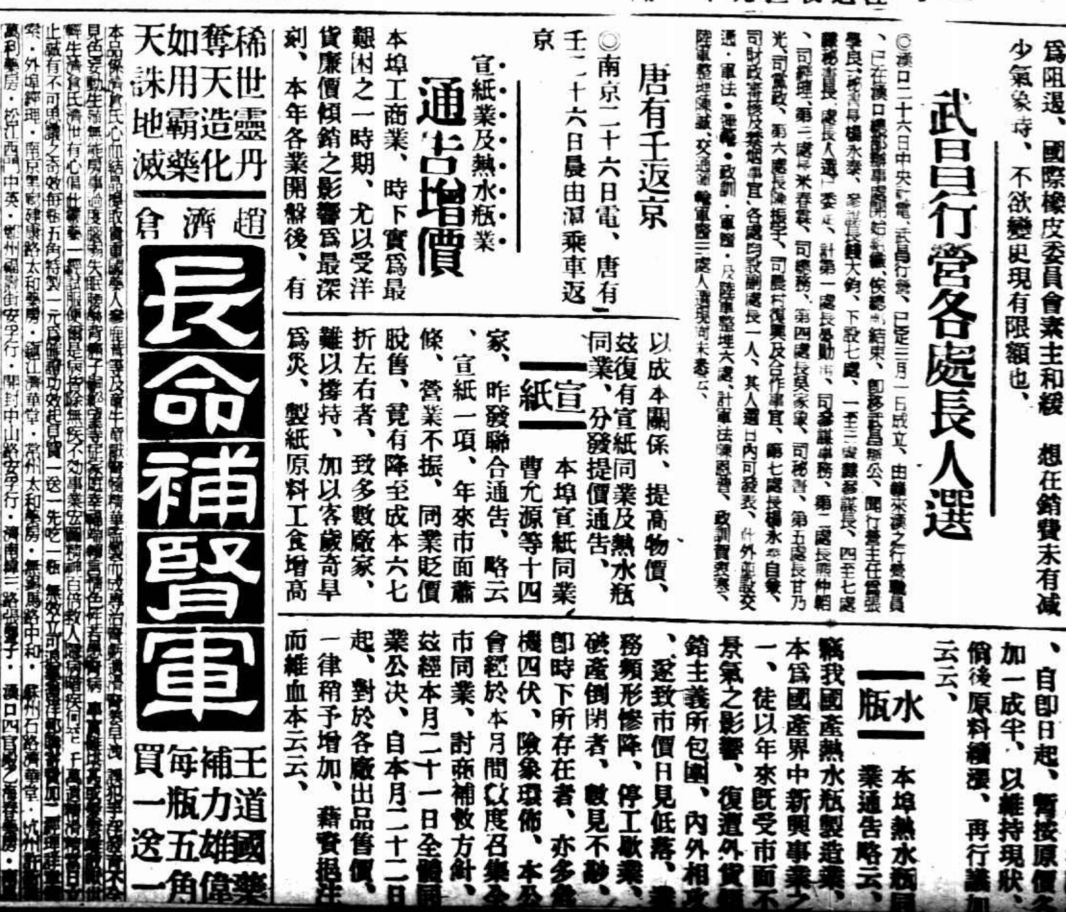

先用蔻丹除皮油以去指甲上之死皮。用蔻丹潔甲油以清潔爪甲之內部。次刷上蔻丹美指油。此油久着不脫。

各大藥房 百貨公司 洋廣貨店 均有出售 請購 新式蔻丹

贈券

兜安氏秘製保腎丸

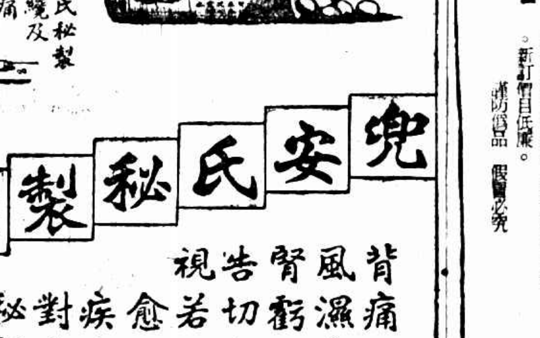

背痛腰痠風濕痛為腎虧之警告切勿輕視若不治愈非特痛苦纏綿而且疾病叢生其最有效最對症之藥當推兜安氏秘製保腎丸此藥強腎清血專治腎虧各症萬無一失請速購服試看收效之如何迅速

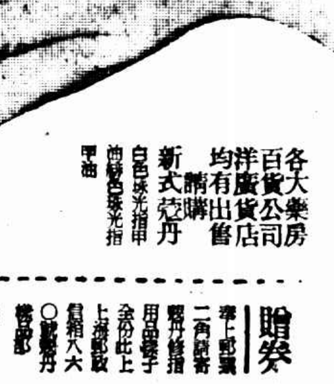

各埠藥房均有出售 上海江西路四八九號兜安氏西藥公司